(第一版) 中華郵局特准掛號立券按照總包價特寄送之新聞紙

廣州民國日報

許可證審字第六十一號
社址廣州市光復中路七十九號
有線電掛號柒捌式伍　無線電掛號式肆捌〇
編輯部自動電話壹壹捌式〇　經理部自動電話壹〇陸柒伍
二第拾肆年第肆〇陸捌號
今日出紙肆大張零售小洋伍分

總理遺囑

余致力國民革命凡四十年其目的在求中國之自由平等積四十年之經驗深知欲達到此目的必須喚起民衆及聯合世界上以平等待我之民族共同奮鬥現在革命尚未成功凡我同志務須依照余所著建國方略建國大綱三民主義及第一次全國代表大會宣言繼續努力以求貫澈最近主張開國民會議及廢除不平等條約尤須於最短期間促其實現是所至囑

本報價目(郵費在內)	本市	國內日本朝鮮	外洋	香港澳門
一月	一元二毫	一元四毫	四元五毫	三元
半年	六元二毫	七元八毫	二十六元	十八元
全年	十二元	十五元	五十二元	三十六元

今日新聞提要

英法已批准四國協定(一張二版)　有田赴滬開日領會議(一張二版)

今晨舉行春季祀孔禮(一張四版)　共匪竄晉後最近情勢(二張二版)

明珠

連日場場滿座 今天定券請早

殺得神號鬼哭天地驚 ◎◎

戰地英魂

◎十萬特急◎印度來電◎

英國駐印軍隊與印度回王軍隊大激戰

紅星 加利谷巴 法蘭曹通 七星合演

英國幾千軍隊怎樣統治三千萬人口的印度？印度民族英雄怎樣反抗壓迫階級？這片昭示我們：弱大民族永遠不能向帝國主義乞憐！眞正軍人要捨身報國！不怕犧牲！

炸燬軍械庫 托機槍衝鋒 死命抗戰

下期放影偵探鉅片 陳查禮古國探險

不日放影海上戰爭與埃及女皇比美歷史古裝劇戰名畫 海上霸王

天下有情人，當為之一掬同情淚！

永漢

即日五時一刻 公餘場 優先獻映

二十世紀霍士公司社會艷情驚險鉅製

頹婚

從新攝製　費耗巨貲　同一劇情　異樣手腕　全部有聲　對白遠勝　默片百倍

亨利方達 洛芝路克臣 雙星合演

方慶香梅泰來，終身有託，孰知長舌之婦，搬弄是非，前度劉郎，復來脅誘，居停一怒，頓下逐客之令，怨憤之餘，遽爾出奔，時值黃昏，風雪交作，飢寒相侵，力竭而踣，忽然，冰川瓦解，奔流激盪，一髮千鈞，勢將滅頂，差幸……

當心今天此片祇影五點一刻壹場 明天四場正式公映

摩登女兒 萬難錯過 馬上定座，以免向隅！

今日最後一天四場開影『紅髮歌舞團』

將快放影聯美公司百萬金元出品大眼仔的『胭脂陣』

中華明天起映體育鉅片

生活紀律化！戀愛藝術化！決賽武力化！

美高梅傑製

球場四傑

燕語花香－學府中　四圍艷色　龍吟虎嘯－球場上　八面威風

大明星羅拔楊主演

一般球迷 保管看得眉飛色舞 好此道者 不容錯過

第一軍招標投承工程通告

本部擬在韶州市建築大小工程一宗如有願意承辦此項工程者請於三月二十一日起至三十一日止到韶州市抗日路本軍駐韶辦事處掛號取閱章程圖說限於四月一日正午十二時以前將標封投入本軍駐韶辦事處標箱內即於是日下午二時當衆開投特此通告

兩廣鹽運使公署通告

為通告事：照得省配各縣普通鹽店，配銷鹽斤，照章除向本署請領運鹽執照，及售鹽總表外，并應照所配鹽數，每包附領雙聯式售鹽分銷單一張，隨鹽轉發，買客收執，其零沽鹽斤，則由鹽店填給零沽單，以憑查驗，而杜弊混，歷辦在案。惟查此項分銷單零沽單，沿用日久，其中所列用鹽期限，以及填發規條，頗有應行修正之處，茲經本署將此項分銷單零沽單，從新改製，并將單內開列條款，加以修改，定期本年四月一日起，給發填用，至新單給發之日（即四月一日止），一律停止鹽店行用，除將新式樣式給發各屬，并分行外，合亟通告，并檢發新分銷單式樣，仰各商販人等一體知照，自此至三月三十日止，依照附發申報書填明，將舊存雙聯式分銷單，依期分別填用繳驗，以憑換發三聯式新分銷單，逾期不報，即作為無用，毋延，以舊單行用，宗予嚴究不貸，慎毋延誤，至新零沽單式樣，經另令飭遵，并仰知照。

右通告仰省配各市縣普通鹽店准此

中華民國二十五年三月　日

廣東軍事政治學校佈告

本校此次招考第四期預科插班生業於本月十五日截止報名現定本月十九日起除例假日外每日上午八時至十二時下午一時至三時在天河飛機場空軍總醫院檢驗體格每日檢驗六十名依報名號數順序第一日(十九日)由第一號至第六十號第二日(廿日)由六十一號至第一百二十號照類推第六百以多之號數勻於第十日一併舉行仰投考各生依時前往聽候檢驗特此通告

國語講習所招生

學額：五十名　畢業：四個月畢業　時間：逢星期一三五晚上課　費用：全期學費四元　講義費一元　報名時交清　報名：即日起在教育路本會秘書處報名

廣東省教育會啓

廣州地方法院招投工程廣告

本院現招商承建辦公廳一座定本月廿八日下午二時在本院大禮堂開投規定押圖銀拾元押票銀伍百元如有志投承者可先日來院會計科繳押圖銀取閱章程圖則屆時備繳押票銀依章投承可也

陳宗海啓事

弟雖籍台山惟縣事向未聞問縣長李萃倫更未謀面現發見有台山公民代表譚惠廷等攻擊李縣長之快郵代電涉及弟本人名字如非另有其人顯係奸人揑用誠恐外間誤會特此登報聲明

訃聞

伍封翁朝觀先生之元配黃夫人即伍廳長廷颺等之母太夫人於民國二十五年二月十九日仙逝茲擇於三月二十六日即夏曆三月初四日家奠全日領帖翌日扶柩還山恐訃未周特此登報奉聞

廣西容縣黎村井田伍府治喪處啓

廣東建設廳招投工程廣告

茲招商承築省道西路第一幹線高四三公路四會段木橋及涵洞工程定期三月二十一日下午二時在本廳二樓會客廳開投規定橋樑及涵洞押圖銀各一十元押票銀各五百元如有志投承者可先期來廳會計股繳押圖銀取閱章程圖則屆時備繳押票銀依章投承可也

大德戲院

即日放映 霍士艷片 哀艷纏綿 熱情浪漫 榮譽鉅片

榮獲全市首次放影權

再度春光

千嬌萬滴的美女子 珍納姬娜 及 爐火純青的大藝人 溫拿巴士達 合演

一個是寂寞多情的少女，
一個是勇敢奮鬥的青年，
一個是窮困浪蕩的樂師，
一個是滿面春風的老婦，
一個是和藹可親的工人，
一個是時運不濟的銀行家
一個是樂大主義的黑人。

描寫都市的悲哀！闡明人生的意義！

▲他倆正似春天枝頭的一對小鳥！

印備精美特刊，內附本片電影小說大全及新片介紹，隨劵奉送一本，敬請注意！

鄭重啓事

「再度春光」一片之映權，本屬本市金聲影戲院所有，辱蒙慨然割愛，以映權相讓，本院於感激之餘，謹此向金聲影戲院鳴謝！
大德影戲院謹啓

注意大德新陣容

是期放映頭手鉅片，仍不加價，祇收二毫 四毫 六毫

下期放映武俠頭手鉅片 **蠻荒三傑** 武俠巨星主演

繼映哥林比亞劇匪猛片 **黑夜剿匪** 全市首次放映

快映野獸殘殺鉅片之王 **猛獸大暴動** 頭手鉅片

新華戲院

新華戲院本月廿六起映 空前僅見

聲電華曠世結晶品

全部新派五彩 **浮華世界** 威廉德格里原著改編

本片原著，曾經全美國一百六十二所大學採用爲文藝教本，已譯成二十餘國文字，爲全世界文壇一致公認之世界百大巨著之一。

碧姬艷史

BECKY SHARP

寫十九世紀一奇女子 一個系出小家的伴舞女兒，她居然在禮義彬彬的倫敦交際社會中變作中心人物，在公侯將相的忘形追獵中大施奇技，牽動起從來沒有的情場上與政治上的波瀾。

譽滿全球艷麗紅星 馬利蔭合建絲(主演)

有生以來舉世渴望鉅作 三原色五彩藝術初誕品

中華

今天最後一天放映 近代青年當頭棒喝

沉痛刺激唯一警世片

法蘭曹通嘉蓮莫梨及梅納遜合演

(美高梅巨製)

寃家路窄

鐵一般的個性 火一般的意志 血一般的淚痕

一個受過教訓的青年怎樣建設新的自己？

●緊張處如萬馬奔騰 ●細膩處如金獸瑞腦 使人百看不厭

新國民戲院即影

四星合演 佛德烈馬殊 康士登賓聶 法蘭摩根 菲胡利

他以生命及頭顱博取婦人歡心榮獲大情人榮譽

聯美公司香艷宮闈巨片 "AFFAIRS OF CELLINI" **雲台春鎖**

下期—明天起影—下期

環球公司全體明星大會串 本院榮獲此片首次映權

血灑狂歡夜

此片由罪與罰名片主角愛華雅諾領銜主演

狂歡夜，春意蕩漾！狂歡夜，浪漫無邊！狂歡夜，慘案數起！

疑神疑鬼草木皆兵

今晨舉行春季祀孔

省府主席林雲陔任正獻官 薦任以上人員均參與祀典

今日(廿一)爲春分祭祀孔聖之辰、本省當局定今晨五時、在文明路廣府學宮舉行祭禮、以彰盛典、民政教育兩廳自奉令籌備祀孔典禮後、連日已派員前往佈置一新、在入門首處懸掛「釋奠典禮」大燈籠一具、二門懸掛「肅容典禮」大燈籠二具、大成殿前懸掛「大成殿」燈籠一具、殿卜大成門懸掛「大成門」燈籠二具、後殿崇聖祠懸掛「崇聖祠」燈籠一具、東西兩廡前懸掛「東西兩廡」燈籠二具、大成殿前左爲休憩所 右爲致齋所、殿前陳列祭時樂器、計焚鼓、磬各一具、及搏附鼓、鼗鼓、特磬、編鐘、雲鑼、柷、敔、仲呂簫、仲呂笛、仲呂笙、塤瑟、琴、排鑼、高音簫、排簫、木音簫、擴音簫、所用音樂爲韶樂譜、規模較上屆爲大、大成殿內供陳至聖孔子先師神位一座、四配四位、十二哲十二位、東廡供設先賢四十位、先儒三十八位、西廡供設先賢三十九位、先儒二十七位、崇聖祠正座、供設神位五位、東西倍五位、東西哲五位、各神位面前陳列祭桌、上供牛羊豕簠簋籩豆登鉶 爵篚各項祭器、各種佈置、異常整肅、

與祭人員

計大成殿正獻官爲廣東省政府主席林雲陔、東配分獻官爲林廳長翼中、西配分獻官區廳長芳浦、東哲分獻官何廳長啓澧、西哲分獻官黃廳長麟書、東廡分獻官金委員曾澄、西廡分獻官劉市長紀文、崇聖祠正獻官高等法院院長謝瀛洲、糾儀官何局長犖、所有省市黨部執監委員、省參議會正副議長、秘書長、秘書、各局長、各級法院庭長以上人員、市府各局長、及省市政府所屬各機關薦任以上人員均爲陪祀官、各與祭人員、均須由大門外進入、是屆祭禮、較以前爲繁重、

祀孔禮節

(一)起鼓、鼓初嚴、鼓再嚴、鼓三嚴、(二)執事者各司其事、(三)正獻官、分獻官、陪祀官皆就位、(四)闢戶、迎神、舉迎神樂、奏昭平之章、三鞠躬、衆官皆鞠躬、鞠躬、再鞠躬、三鞠躬、樂止、(五)進饌、司饌荐篚籩豆簋、行初獻禮、舉初獻樂、奏宣平之章、樂止、(六)讀祝文、奏樂、衆官皆鞠躬、鞠躬樂止、(七)行亞獻禮、舉亞獻樂、奏秩平之章、樂止、(八)行終獻禮、舉終獻樂、奏敘平之章、樂止、(九)飲福受胙、衆官皆鞠躬、鞠躬、(十)徹饌、舉徹饌樂、奏懿平之章、樂止、(十一)送神、唱送神樂、奏德平之章、三鞠躬、衆官皆鞠躬、鞠躬、再鞠躬、三鞠躬、樂止、(十二)金鼓齊鳴、奉祝帛送燎、司祝捧祝、司帛捧帛、司饌捧饌、望燎、復位、闔戶、禮成、

祀孔祝文

一、(大成殿祝文)維中華民國二十五年三月二十一日廣東省政府主席致祭於先師孔子曰、維先師德隆千聖、道冠百王、揭日月以常行、自生民所未有、屬文教昌明之會、正禮和樂節之時、辟雍鐘鼓、咸格薦於馨香、泮水膠庠、益致嚴於籩豆、茲當仲春、祇率彝章、肅展微忱、聿將祀典、以復聖顏子、宗聖曾子、述聖子思子、亞聖孟子配、尚饗、二、(崇聖祠祝文)維中華民國二十五年三月二十一日、廣東高等法院院長致祭於肇聖王裕聖王詒聖王昌聖王啓聖王曰、維王奕業鍾祥、光開聖迹、盛德之後、積久彌昌、凡聖教所覃敷、率循源而溯本、宜肅明禋之典、用申守土之忱、茲屆仲春、聿修祀事、配以先賢顏氏、先賢曾氏、先賢孔氏、先賢孟孫氏、尚饗、

中山中學勸學生上課

限廿五以前回校 否則予嚴厲處分

省立中山中學昨佈告勸諭學生上課云、爲佈告事、照得本校長到任伊始、經定期本月十三日如常上課、佈告在案、現查仍有少數學生、缺課日久、未據請假、殊荒學業、爲此佈告、凡有未經准假、又不上課各學生、限於下星期二(廿五日)以前一律回校上課、如再逾期、顯有意曠延、定予嚴厲之處分、仰即知照、此佈、校長陳含棠、

憲兵部破獲造僞幣機關

歷時兩月逮犯五人 搜得僞港幣二十萬

廣東憲兵司令部 迭據線人報稱、本市近有印造僞幣機關、幾次按址查緝、但十線九空、究竟實情如何、亟應嚴密查察、始能破獲、乃派出幹探、費兩閱月之時間、四出偵查、并以各種方法、使僞造機關之匪犯、不致發生恐慌、先以偵緝穿着便衣、佯向該機關購買僞港幣、果查出僞幣機關一在河南番禺三區南田紫萊街、一在西禪分局段內大塘大街十八號地全間、貼有張美成招牌、三在長壽分局內華林南横街第八號第十號全間、門外懸有維儉公司織造廠、廠內亦有工人操織造工作、傳此爲總機關、但最近兩日忽又遷往荷溪分局華貴路貴園十一號、遂即在該號內搜出僞上海滙豐銀行紙幣二十萬、偵緝隊長陳炳生當即率領大隊、同時向以上各僞造機關搜索、即完全破獲、帶返偵緝隊辦事處、轉解憲兵司令部核辦、當時捕案犯五人、據譚偉民譚偉芝譚偉長三犯供稱、係三兄弟、廣東人、又譚倫名供稱不知情、內又有一名姓張者、直認僞造紙幣不諱、又搜出機器一副、備用兩皮箱 即可裝 携帶非常便利、安裝製造時、完全無印機聲音、據犯供稱此種機器、係自己製造、並非購自外洋、因譚犯本人、係一個機器製造者、對于中國文字、亦不多認識、只能認識西文、僞幣造成後、與眞幣無甚差別、此次所製成者雖有僞幣上海滙豐銀行一百元共二十萬、但始終未開始行使、故市面幷無流通、聞僞幣售價每百元售港幣二十五元云、

王寵惠北上

張嘉璈偕行

中委王寵惠博士、由省赴港後、業有多日、港中私務、刻經先後辦竣、特趁昨(二十)日啓行之意郵船域多利亞輪北上、入京訪晤中央各委、記者昨晤西南政務會送王北行之秘書謝宜邦、即以魏道明是否與王偕行、據謂魏氏現以尙有私務待辦、彼須稍遲數日、故未克與王同行、至與王偕行北上者、一共六人、其中數人即爲南來迎王之舊日同僚云、又胡展堂先生派其女公子木蘭赴港、爲王博士送行、至鐵道部長張家璈聞亦於昨日與王同輪北返云、

僑會建僑校

現進行招商建築 本年秋間可落成

廣東僑務委員會、爲教養華僑子弟、特籌設華僑子弟學校、前經擇得東郊黃花岡附近爲校址、昨據該會消息、關于此事現已積極籌備、進行招商建築校址、除由會撥出建築費二千餘元外、民廳現決再增撥一千元爲購置費、大約本年秋間便可落成、

桂集中訓練黨政軍幹部

三訓練班同時開學

南寧訊、桂召集黨政軍幹部工作人員集中訓練、分別設立廣西省黨務工作人員訓練班、縣政公務員政治訓練班、四集團軍幹部政治訓練班、現各班均經籌備就緒、于本月十七日在建設研究院舉行聯合開學典禮、參加典禮者有白副總司令黃主席李總參謀長廖軍長磊夏軍長威民廳長雷殷教廳長雷沛鴻建廳長韋雲淞等七百餘人、由白兼班主任崇禧主席幷致詞、略謂今天三個訓練班開學、是把黨政軍的幹部工作人員、集中實施政治訓練、我們要知道凡研究一個道理、首先要有思想、然後才生出力量、現在合員來受訓練、就是要使思想能一致、力量集中、同時要努力研究怎樣去實現孫總理的全部遺教、怎樣去實現本省建設綱領與一自三寓政策、要如何才能負起建設廣西復興中國的責任、這是黨政軍各部門的學員、都應該努力去研究努力去實行的、希望各位學員特別的用功 期在最短的期間獲得最大的實益云云、次由黃主席旭初訓話、略謂本省凡做幹部的工作人員、都要經過若干次的幹部基礎教育、因本省建設、係因環境的需要而確定的、每一新的政策實行的時候、可說是一種試辦性質、而負責去推動這種新的事業的幹部人員、對於推行這種新事業的方法、就須有充分的研究與瞭解、所以事先就應該把負責推動的人、加以訓練、然後才可以運行無阻、望各同學本此意旨去研討切磋云云、旋李總參謀長廖軍長黃委員鍾委員相繼演說、十一時許禮成、

桂公路調查

省道完成三十九路 綫程長凡九千餘里

廣西公路發展迅速、查省道交通、東由賀梧容蒼兩綫、接駁水道可以達廣州、西由百剝白渡兩綫可達雲南貴州、南沿邕欽路或陸可出廉州北海、北可由桂林全山綫溯而達中原、比之昔者層巒叠嶂鳥道羊腸之山道、已盡變爲四通八達、通行無阻之大道、各路綫程長凡九千餘里、茲將該省完成通車之省道公路調查如下、南寧區、邕武路、邕賓路、邕龍路、邕百路、邕遷路、賓貴路、賓上路、邕欽路、柳州區、柳遷路、柳慶路、柳二路、柳石路、柳榴路、慶池路、丹池路、桂林區、荔榴路、荔賀路、荔全路、桂永路、全黃路、(該路興築中短期內可通車)、梧州區、貴興鬱路、武博路、鬱陸廉路、容蒼路、賀梧路、(興築中短期內可通車、)鎮南區、龍鎮路、龍水路、百色區、百渡路、百剝路、(西路均在興築中短期內可通車、)縣鄉道路、業已完成通車者、計有武鳴全縣恭城上林思恩等五十餘縣、其在興築中者、則有武平路、荔蒙路、都大路、武遷路、及藤平桂等二十餘縣、至於百渡路工程、大約年內可完成、建築該路民工、各縣屬徵而來者幾三萬人、俱能勇於服務努力工作、民工路基工程已成白份之五十、百色至遷里一段即可完成、惟所有橋樑涵洞、祇因材料難求、運輸不便、尙未能一律建築、然第二號鋼骨三合土橋、第三號石拱橋、及第十一號鋼骨三合土橋、均已投筒包商、幷已興工建築矣、其餘橋涵因匠人缺乏、工程局特函請邕寧、鎮結、遷江、柳州等縣府代貼佈告廣爲招攬、不日即次第開投、想年內定能通車至遷里

政會派員調解封蒼界案

兩縣團隊因征糧問題又衝突 黃季陸奉派昨已赴封川查勘 省府昨亦派胡繼賢前往會辦

粵桂之封(川)蒼(梧)兩縣爭管木雙墟一案、久懸未決、前雖經兩省政府派員前往會勘、但迄今糾紛未息、本月十七日復因征糧及編釘門牌問題、當地警隊民團發生衝突、封蒼兩縣縣長據報、隨即分電西南政務委員會及兩省政府報告、政委會據報後、除即去電制止外、昨復派出黃委員季陸前往調解、及將兩縣界線澈底勘定、以息紛爭、黃氏奉派、當即率同該會第三科長區榮書等數人、乘廣三車赴三水河口、轉乘港梧商輪前往、廣東省政府據報、亦派胡委員繼賢前往會辦一切、胡氏奉派、亦于昨(二十)午由省首途、計程今(廿一)晨便可到步、黃胡兩氏準備到縣後、即會同桂方派出委員召集封蒼兩縣縣長及雙方民衆調解一切、下週即可返省覆命、

冀察政會開八次例會
縣長考詢改在保定

(廿日北平電)冀察政會廿日晨十時開八次例會、宋因事未到、由劉哲主席、首先報告會務情形、次修改各項章程、並決以後例會改爲每兩週開一次、仍於星期五晨十時舉行、至十一時散會、

(廿日北平電)冀察政會主辦之冀察兩省縣長考詢、第一二兩批業在平舉行完畢、其第三四兩批、茲聞已改在保定合併舉行、應受考詢縣長共爲六十八人、來平報到者、廿日均轉道赴保考詢、前定廿三日見開將須展緩、

日外相廣田 招待各使節
重申日「滿」不分離

(十九日東京電)同盟社息、廣田外相十九日下午四時招待各國駐日大使館公使舉行茶會、出席有中國許世英、蘇俄優列涅夫、意大利阿兒池、美國葛魯、法國民拉、德國迪克遜、英國克萊武、巴西蘇隆等大使公使二十人、日本方面、廣田外相、藤沼書記官長、次田法制局長官、重光次官、由廣田外相說明日本外交方針、立足於國際信義、敦厚國交、以日滿不可分離關係爲基礎、實現東亞安定之實績、各國大使公使發出質問、至下午五時散會、

三國海軍條約 條文全通過
提交總委會核准

(十九日倫敦電)哈瓦斯息、海會總委會所屬之起草委會、本日竟日研究未來海軍條約中、所當列入之保障保款、其工作業已完竣、此項條款、規定各種辦法、俾遇非簽字國造艦程序、超過未來海約所規定之數字時、簽字各國、得以應付、而資自衛、起草委員會、業已將海軍條約全約條文通過、明日提交總委會核准之、此外關于潛艇戰爭之條款、則不得列入海軍條約之內、而載在另一協定之中、俾英法美三國以外各海軍國 亦得加以簽署、

安巴阿拉琪山 意阿軍鏖戰
意軍進窺阿爾基湖 阿王親自指揮戰事

(十九日阿京電)路透息、據今日此間接報、安巴阿拉琪山四周、刻正在鏖戰中、聞意軍向進窺阿爾基湖、受阿軍猛烈之抗拒、阿軍現能防守陣地、惟承認雙方皆受重大損失、聞阿王現親自指揮戰事、每日工作廿小時、雖重砲聲與飛機炸彈聲、每日隆隆震耳、毫不爲懾、

意奧匈會議
昨日起在羅馬舉行

(十九日維也納電)哈瓦斯息、意奧匈三國會議、定二十日起在羅馬開會、至廿二日爲止、奧總理舒斯尼嘎與外長華爾登尼格、已於今晚首途遄赴羅馬、匈總理貢波士與外長加尼亞二人、亦于事前在此間會齊、同車赴意、

顧維鈞月內赴任

(二十日上海電)施肇基語記者、顧大使因須入京辭行、不及出國、惟月內大致決可成行、大使館人員溫偉南郭則範、廿一日乘阿拉米斯號輪先行赴法、本人則嗣施同行云、

中央氣象台 氣球探空告成功

(廿日南京電)中央氣象台對于高空測候、向分飛機、風箱、氣球二項辦理、惟施放大氣球携帶自記儀器測探高空之舉、歷經舉辦、終無效果、十六日下午三時五十分、該台重行施放、於球尾繫一長繩、懸掛儀器全套放出五分鐘後、即入雲中、至十九日晨始得南通陳橋鎮鄉民報告、已拾得該項儀器、現該所已專差至該鎮領取、探空亦告成功、

滬德僑投票選舉
乘輪駛公海處舉行

(十九日上海電)廿九日爲德國國會大選舉、旅滬德僑九一一一三八、亦定是日舉行、惟在上海爲中國領土、依據國際公法、不能在他國領土內舉行、爰經德總領館德國商會國社黨滬支部會商決定、是日購商輪一艘、載全體德僑駛至吳淞口外三哩公海處舉行、

津海關路局 合作緝私已開始

(十九日天津電)津海關已派定外班人員、定廿一日開始、在津東總兩站檢查運往內地之洋貨、如未經納入口稅、無報運憑証者、一律扣留、津浦路辦事處奉總局令、飭即按照北甯路情形、切實協助、西站廿一日亦可由海關派員檢查

統一公債 乙種票開始調換

(廿日南京電)廿五年統一公債乙種債票一萬五千萬元、經中華書局印齊、送呈財部、定廿一日起、依統一公債換償辦法、開始調換、

皖災民資遣回籍

(二十日南京電)流落京市之皖籍災民難農三千餘人、十九二十由軍警會同資遣回籍、並電皖省府於難民到達時、派員照料、

藏代表在京 謁孫戴報告藏情

(二十日南京電)西藏代表阿旺桑登等、連日分謁孫科于右任、報告藏情、廿日晨八時謁戴季陶、談一小時辭出、阿旺等並呈請覲見林主席、現正靜候召見、

海牙法庭法官 鄭補王未滿任期

(廿日南京電)外電傳鄭天錫將繼王寵惠任海牙國際法庭法官、據探悉法官任期九年、王此次辭職、並未任滿、鄭繼任之說、係補王未滿之期、並無另行推選、但仍須由我國正式推荐、經國聯選舉後、始能繼任、

蘇導淮入海工程 工夫達二萬餘人
四月底多依限竣工

(廿日清江浦電)蘇省導淮入海工程、本年春季開工後、各縣到夫甚爲踴躍、尤以阜甯烟水泗陽等縣最多、現在全體工夫已達二萬餘人、尚在繼續增加工作、秩序良好、進行迅速、預計四月底有多數工段、可以依限竣工、凡有提早竣工者、

我監察制度史料
監察院組處編纂

(二十日南京電)于右任以我國監察制度、爲世界上之特殊政制、近特組織監察制度編纂處、委李宗黃主任其事、湯吉禾等八人爲編纂、搜集史料、根據總理遺教、作有系統之整理、近已出版監察制度史要、至詳細之監察制度考、現亦編竣付印、定六月出版、

鈴木決引咎辭職

(二十日東京電)同盟社息、鈴木侍從長自二二六事件受傷後、在官邸治療、最近漸次恢復、鈴木已決意引咎辭職、對松平宮相表示其意、宮相現正加以慰留、

希前相舉行國葬

(十九日雅典電)希臘政府決將自由黨領袖、前首相維尼斯諾斯舉行國葬、希政府已派兩驅逐艦赴巴黎、將維尼斯諾斯遺體、運回雅典 將在格里德城奉葬云、

日本銀行 金準備比前增加

(廿日大阪電)路透息、截至昨日止、日本銀行之金準備、共爲日金五萬一千二百廿四萬一千元、上星期四爲五萬一千一百七十二元、去年三月廿一日爲四萬七千一百七十六萬九千元、本週較上週增五十二萬一千元 較去年同時增四千零四十七萬二千元、

國聯十三委會 改定今日開會議
討論意阿問題

(廿日日內瓦電)國聯十三人委員會原定今日開會討論調解意阿糾紛、臨時改期明日開會、

英下院質問 外蒙與中國分立
英承認中國宗主權

(十九日倫敦電)哈瓦斯息、下院頃開會、保守黨議員維史士向政府提出質問、謂外蒙古與中國分立、何時爲英國所承認、又英國對外蒙古是否視同蘇聯保護地、抑或爲獨立共和國、當由外務次官克蘭波答稱、中國有宗主權、此爲英國政府所始終承認者云

時人行踪

朱慶瀾 (二十日南京電)朱慶瀾以各災區春耕待賑孔殷、定廿三日晨覲見林主席、爲災民請命、並報告春賑進行情形、當晚乘車去滬、籌備發行福果券、

秦汾 (又電)秦汾赴漢、商鄂省本年堤防事畢、廿日晨返京、

蔣鼎文 (二十一福州)蔣鼎文十九日飛抵福州晤陳儀商要公、留二五日即返漳、

蕭賀匪主力 已離黔境
竄集滇北

蕭賀殘匪向滇北竄擾後、前頭匪部經已抵達東川會澤、劉正興滇者部隊相持中、昨接此間黔八接貴州剿匪後援會來電云、衛家均鑒某密咱綏靖署接傳師長仲芳來電稱、篠(十七)晨接馬旅長由畢節來電話稱、威寧之匪約三千業於銑(十六)晚酉刻向鐵礦退去、赫章之匪七八百、亦於篠(十七)晨拂曉繼續向滇邊竄退、赫威兩縣現僅有散匪約二三百人、職部刻已飭令第二九七旅向威甯推進寺語、頃已令廿剛初傳仲芳負責肅清西路畢節赫章盆縣各縣之匪、并實施綏靖工作、現匪主力業已離去黔境、向滇北遠竄、今後復有專心辦理建設綏靖各要務、請將以上情形、轉告京滬粵桂各地同鄉爲荷、貴州剿匪後援會叩巧(十八)日印

紀念鄧仲元
廿三晨先開紀念會 散會後赴墳場公祭

本月廿三日爲鄧故上將仲元殉國紀念之期、廣東各界定於是日上午九時在中山紀念堂舉行紀念大會、散會後隨赴東沙路鄧公墳場公祭、茲將籌備紀念辦法照錄如下、(一)定名爲廣東各界紀念先烈鄧仲元先生殉國十四週年大會、(二)日期定三月二十三日上午九時、(三)地點、甲、紀念會在中山紀念堂、乙、公祭在東沙路鄧先烈墳場、(四)是日各黨政軍警機關及各團體學校一律下半旗誌哀、並不放假、(五)是日與總理紀念週合併舉行、散會後隨赴鄧公墳場公祭、(六)函政委會市黨部通飭各機關全體職員及全市黨員一律出席赴會、(七)通報各團體學校各派代表五人出席參加、(八)推定省黨部代撰告民衆書及標語口號并祭文、(九)推定執行部爲大會主席團主席、省黨部担任報告、市黨部及第一集團軍總司令部担任演說、(十)推定西南執行部担任公祭時主祭、(十一)推定執行部、政委會、省市黨部、省市政府、總司令部、省參議會、革命紀念會、省教育會、近郊農會、海員工會、市商會、市學救聯會、市記者公會、女權會、華僑同志互助社等十七個機關團體爲大會主席團、

警衛隊經費
各縣每年負担七百餘萬 改編後總部撥支卅二萬

廣東全省警衛常備隊自經總司令部將之實行改編爲四十九個大隊後、各縣常備隊伍、經次第進行改編、據警衛處消息、各大隊部之編組、行將就緒、約數日間可以完全成立、統一指揮、關于改編後之經常費、各縣負担者仍照常負担、不敷之數約一十萬元左右、則由總部另行設法撥支、查各縣所負担警衛隊經費如下、計中區綏靖公署所轄十八縣、每年一百三十二萬五千六百六十八元、東區綏靖公署所轄共二十五縣、每年警衛隊經費二百二十五萬一千八百六十四元、南區十五縣、每年警衛隊費六十五萬二千一百四十三元、西北區十三縣、共年支一百二十三萬二千三百二十六元、合計全省每年支出七百零一萬零二百九十七元、改編後、各大隊中隊經費由總部撥支年約三十二萬元、

孤星淚無疑地是本年度最光榮的演出！

鐵鞭下的囚犯鐵蹄下的奴隸仰起頭來！

○片名：孤星淚
○原著：法國文豪「囂俄」
○主角：佛德烈馬殊 查里士羅頓
○導演：李察保路斯基
○出品：聯美公司
○配映：三原色童話「渦提孩」
○放映：金聲及南關戲院

何待多言！

悲慘世界

觀衆初則同情，繼而下淚；終則怒目切齒，義憤塡胸！大呼道

奇勒基寶——羅烈達揚——野性的呼聲

○俄國大文豪陀斯妥夫斯基的「罪與罰」
法國大文豪囂俄的「孤星淚」
美國文豪積倫敦的「野性的呼聲」

鼎足而三世界名著

公餘場

金聲今日五時一刻映孤星淚
南關今日五時意亞風雲

國民革命軍第一集團軍總司令部副官處啓事

本部前發之汽車軍用標誌懸用日久間有遺失及破爛現奉准從新製就銅質長方形藍底左嵌白總字右嵌號碼標誌一種并定由三月廿日起至四月廿日止爲換發時期除分函各部隊機關換發外特此聲明過期作廢 八六一單

招聘教授廣東語

資格，日語，英語，北京語此三種語之中能兼通一語者以女性爲合格薪金從優願意者於每日上午八時至下午四時請來面訂一切
沙面英租界六十五號二樓與中公司啓

廣東省銀行廣告

本行西關辦事處地址在光復南路第七十一號現積極擴充所有後開一切營業務凡欲就近前往交易者希照本行營業時間隨時接洽辦理無任歡迎
開計 往來存款 特別往來存款 暫時存款 定期存款 買賣外國貨幣 匯駁香港汕頭北海海口梅菉南雄江門中山惠陽各埠款項
六二一單

女醫師蘇儀貞

專醫婦女一切內病及小產月經遲延子宮位置異常月經困難等症兼有節制生育法及新纂看護學一書出售 海味街廿八號兼授日文早晨十時至夜間十時均可

公用局招投工程

本局呈奉市政府核准加設交通崗位活動篷蓋二十具定期本年三月三十日下午二時在局招商開投承造有志承造者務須先行取閱章程圖式屆時到場競投可也(十○二單)

自來水管理處招投工程

本處定期三月廿六日下午二時在市府開投第二期及東山新河浦女等裝共十五線街管工程如有意承辦者祈先到處取閱章程屆時投票可也此佈(二一三單)

清遠峽山藏霞古洞啓事

本洞規例絕不設立緣部向外募捐前有人擬建藏霞下院自列多名分派緣部捐欵實易發生流弊茲經呈明清遠縣政府准將前發緣部取銷如有交過欵項請各自向經手人取回是爲至要此佈(二一單)

眼耳鼻喉專科醫師陳汝檢啓事

本醫師專門眼耳鼻喉科將廿載於原有地址因狹窄或殘舊不適於用經本月廿四日將原有文德路及潮音街醫所概行收束現遷大南路一六六至一六八號診療所照常診症親友賜教請移玉爲荷
診療所 大南路六六至一六八號 電話一五四九九 衛生局核驗一式號

女醫師潘芳芬專醫難孕婦女

潘芳芬女大醫師、醫學精深、久著聲譽、專長婦科、治愈婦科各種疾病、可使婦女正常孕育、乃婦科專家之女醫師也、特爲介紹、俾欲求子者、知所問津焉、
醫址 太平北路二三九號 (電話)一六六六一
國民政府西南政務委員 麥煥章介紹

社論

一多難中之祀孔

春秋以前，貴族世守其學，自孔子出，始舉貴族所世守者，佈之以教平民，杏壇設教，師儒之局一新；而前此所謂大禮不下庶人，所謂宦學事師宦於大夫，由是盡破其局鑰，使智識有所普及。吾人生二千餘年後，得以自由求學，無貴賤階級之梗者，非猶受孔子賜哉！故論其功德，於斯爲大。至論其爲學之旨，則多聞識之，一貫通之，既無不學，亦無常師，要以有協於修齊治平爲準，可折衷乎四代，可損益乎百世，固未嘗硁硁焉泥守一說以自隘，若漢世博士所爲也。吾人了解此旨，卽知居今求學，道在博取，凡東西賢哲一切有用之學，皆有探討必要，儻深閉固拒，故步自封，其與孔子之觀杞下史，聞列邦政，不亦相刺謬耶？世有名爲尊孔而實則背孔者，此類是也。

今之祀孔，所以尊孔也。今何時乎，非處多難時乎？於多難時而尊孔，則當師孔子所以教人處多難之道。孔子曰：「君子無終食之間違仁，造次必於是，顚沛必於是。」曰造次，曰顚沛，其多難矣，曰無終食之間違仁，其處多難之道矣。仁也者，愛之理，吾本此愛理以愛小羣，更推之以愛及大羣，所謂大羣，國族是也，不幸吾國族受外敵侵迫，至於多難，吾乃盡其仁以扞衞焉；吾盡之，人亦盡之，由此聯合一致，由此精誠團結，舉國族中，愛理瀰滿，斯外敵無從而分化我，無從而搖動我，夫至不能分化，不能搖動，則吾國族之所爲扞衞，大有恃矣。縱又不幸，外敵侵迫，終無悔禍之心，吾人在萬弗獲已時，惟有殺身以成仁，殺身以成仁者，固孔子教也。孔子嘗厄於桓魋矣，而曰「桓魋其如予何」，嘗畏於匡矣，而曰「匡人其如予何」，今外敵雖暴乎，雖無信義乎，然吾人賴有孔子所以處多難之道，篤信之，死守之，咄哉外敵，猶桓魋而已，猶匡人而已，如吾國族何哉！與言及此，則今日之祀孔，以尊孔，於此得國族復興之機焉。

英法內閣批准四國協定

五月間將開國際和平會議

討論德建議及軍縮中歐經濟問題
德未表示態度柏林閣議討論對策
法注重與英合作及三國軍事協定

法撤回對萊因區域之要求、事實上應允德軍仍駐萊因地、英法意比等洛迦諾公約國協定、最後稿已草簽、英法內閣皆已批准、現待德表示態度、德要員赶回柏林、討論對策、德如贊同、則本年五月間、將開國際和平會議、除討論希特勒七項建議外、軍縮、中歐經濟等問題、亦付商討之列、法對公約國協定、表示滿意、側重與英合作、英法比軍事協定保衞邊界、國聯政院通過申斥德廢約、惟此事於國際時局、無大影響、

（廿日倫敦電）**德軍將仍駐萊茵地** 法國曾與洛迦諾公約其他簽字國、卽英比意三國會商後、提出二重要要求、（一）德國撤退重佔萊茵地非武裝區域之軍隊、（二）由國際警隊担任該區域之防務、**昨已將此二要求撤回**、此舉在實際上、**不啻在事實上取銷非武裝區域之存在**、蓋法國卒之承認德國背約駐軍行動所引起危險之時局矣、英法比意四國因德國行動所商訂之協定、其最後稿、昨已由四國代表簽第一字、且已於昨夜經英法內閣核准矣、英內閣於晚間十時集議、至十一時半、討論該協定、對外相艾登所提渠與出席國聯行政院會議德總代表里賓特羅甫會談之報告、今日下午三四時下院開會時、首相包爾溫或外相艾登將蒞院宣述大局情形、並發表白皮書、內載協定之全文、聞其主要各點如下、（一）以法俄互助協定提交海牙國際法庭公斷其是否與洛迦諾公約相抵觸、（德國強指此協定違反洛迦諾公約卽藉口派軍入萊因地非武裝區域、（二）英法陸軍參謀部合籌保衞邊界之計劃、（三）英國保証於法比受侵略時、出而助之、（四）以確認條約尊嚴之決議案、提交國聯行政院、（五）舉行國際會議、其議程包括希特勒之和平建議、軍縮與經濟問題及中歐問題、法國現屬望海牙法庭如判決法俄互助協定並不違反洛迦諾公約、德國當撤退萊因地非武裝區域內之軍隊、以恢復原狀、但德國願否如此、目前殊難言也、

（十九日倫敦電）哈瓦斯息、洛迦諾公約各簽字國、本日午後、繼續開會、至三時一刻散會、旋發表公報稱、洛迦諾公約各簽字國會議之工作、業已有極重要之進步、四國代表團、現已草就協定、俾向各該國政府、加以考慮云、

（十九日倫敦電）哈瓦斯息、**洛迦諾公約各簽字國會議所草擬之協定、苟爲德國所接受、則本年五月間、卽將在日內瓦或比京、召集大規模和平會議、**不僅國聯各會員國、均當被邀參加、卽美日等非會員國之願參加者、亦可派員出席、此項會議目的、計有四項、（一）討論希特勒所提和平計劃之實施方法、（二）解決中歐組織問題、（三）商訂限制軍備公約、而以未來海軍條約爲其第一階段、（四）以一九三三年倫敦世界經濟會議之大綱爲依據、解決各項財政經濟問題、以求世界之復興、各該問題卽（甲）貨幣穩定、（乙）自由貿易、（丙）國際公私借欵是也、

英外相再見德代表

（廿日倫敦電）外相艾登今晨在外部辦公室、再度接見德首席代表里賓特羅甫、艾登曾請里氏對業已商定之緩和時局方案、予以同情之考慮云、

（十九日倫敦電）哈瓦斯息、內閣中與外交政策有關各閣員頃於午後四時開會、歷一小時始畢、當由艾登外相將洛迦諾公約各簽字國會議所草協定內容、提出報告、內閣嗣於晚間十時舉行全體閣議、以便決定最後態度、事前曾由外部各法理顧問將協定草案各項條款詞句、作縝密之研究、據負責人士所稱、內閣對此項協定草案、必予贊同云、

法外長比總理返國

（十九日倫敦電）哈瓦斯息、國聯行政院本日午後會議散會後、法外長佛蘭亭當卽偕夫人驅車赴克勞頓飛機場、於五時零五分乘機飛回法京、法國駐英大使考賓、與英外部代表勞勃遜、在場歡送、臨行時、佛蘭亭對報界未發宣言、惟謂君等如有所詢、不妨向英外相艾登一問可也、有人問渠何時重來英倫、則曰、關于此點、余並無成竹、此際自不能言也云、此外、比國總理齊蘭亦已定於廿日上午遄返比京、

法比重視軍事協定

（十九日倫敦電）哈瓦斯息、洛迦諾公約各簽字國會議本日所草就之協定、其主要之點、係英法比三國參謀部所商訂之軍事協定一項、溯自歐戰結束以還、法比兩國、因按照凡爾賽和約所規定、兩國安全未獲充分保障、故曾要求英國訂立軍事協定、以資補救、厥後洛迦諾公約既已成立、法比兩國又向英國重申前請、俾一遇發生違反該公約行爲之時、得將公約互助條款、付諸實施、惟英國迄未接受、**此次三國參謀部協定目的卽在保障法比兩國之安全、蓋洛迦諾公約各簽字國所提計劃、若爲德國所接受、則關係各國卽當以希特勒所提廿五年和平計劃爲依據、進行談判、否則、德國在萊因河沿岸重行設防之舉、足使法比兩國安全程序、較前減退、軍事協定自當繼續生效也、**

（十九日巴黎電）路透息、此間負責各界對洛迦諾公約國商妥協定、皆表示滿意、尤其因藉此可得英法合作業已成熟之印象、雖此舉非毫無困難、然不足計也、法外長佛蘭亭今日由倫敦飛回後、卽與總理薩勞會商、

（十九日巴黎電）法內閣今晚九時開會、由法總統主席、十一時四十分散會、旋發出公報、謂外長佛蘭亭報告其在倫敦談話之結果、閣員會議一致贊成其所發之宣言、並向佛蘭亭與彭古二人慰勞、佛蘭亭定明日在衆院發表言論、

法須德遵守判決書

（十九日巴黎電）哈瓦斯息、外長佛蘭亭頃于午後七時由倫敦飛抵勒茅越飛機場、當卽驅車赴總理公署與總理薩勞會談、至八時五十分、始出總理公署、卽至總統府、晉謁總統勒白倫、當卽在府舉行國務會議、事後、薩勞與佛蘭亭均未發宣言、預料佛蘭亭將於明日出席衆院、說明政府外交政策、至倫敦消息所稱洛迦諾公約各簽字國業已成立協定、其草案之內容業經外部人士証實、半官式人士並謂、法俄互助條約提交海牙國際常設法庭裁決一節、業爲法國所接受、惟提請裁決之手續、須由德國發動之、該國並須于事前承諾對于國際法庭之判決書、必須遵守、始可照辦云、

德對協定表示寬慰

（十九日柏林電）路透息、政府中人聞洛迦諾公約國已商妥協定消息、殊爲寬慰、謂足減輕緊張、舉行國際會議之建議、殊爲衆所歡迎、惟覺以中歐問題軍縮與經濟問題加入議程、將使會議稍增麻煩、蓋視三月七日德元首希特勒所提出之七點、已足包括一切也、又對以法俄互助協定提交海牙國際法庭公斷之議、以爲此並不涉及該協定之政治與軍事方面、至英國保證法比兩國受侵略時當出援助之舉、衆皆目爲此僅有暫時之必要、待新約爲成立、卽不之需矣、

（十九日柏林電）哈瓦斯息、夜報頃登載該報倫敦特派員一文、就一般人視之、此文當係出于倫敦德代表之直接授意之件、要點係謂、倫敦消息、洛迦諾各簽字國業已成立協約草案、其內容尙未正式証實、但若所傳果確、則必非德國所能接受、蓋此項協約定實屬眞正之危險物、至萊因河非武裝區域、已成陳跡、苟欲德國在此處所有主權再受限制、卽非德政府所能接受、夫中立區域不設則已、苟欲設立、則在法國境內亦應有之事、關於法俄互助公約是否與洛迦諾公約相抵觸之問題、提交海牙國際常設法庭裁決一層、亦非解決辦法、蓋此案僅爲政治問題而非法理問題也、該報述及英法比三國參謀部商討軍事協定一節、謂德國亦應參預其事、最後、則謂國聯行政院通過法比兩國之議草案、指斥德國此次所爲、失之過早云、

國聯政院一致通過

認德佔萊因違約

柏林消息謂不影響德復返國聯

（廿日倫敦電）路透息、昨日午後國聯行政院一致通過法比之動議、肯定德國佔據萊因、確係破壞凡爾賽和約第四十三條之舉動、英相包爾溫後在下院聲稱、渠希望今日可發表關于國際形勢之詳細言論云、行政院昨投票時、厄瓜多缺席、智利未投票、德代表投反對票、但德法比三國皆爲此項爭議之當事人、故其所投之票、皆不記錄、主席勒魯斯旋請洛迦諾公約一簽字國表示其意見、德代表首先發言、謂渠頃在行政院會議時所發表之言論、聲明德國情形者、未獲行政院完全之考慮、否則、當可自與此不同之決議、渠確信此種決議、以歷史裁判之、將不能存在云、法代表佛蘭亭答稱、根據國際公法、無人可判定自己是非、如德國願意、則法國可將此項爭論、提交海牙國際法庭求其公斷云、至此、行政院閉會、定今日再集議、英內閣旋開會、攷慮洛迦諾公約簽字國所議定之協定、法外長佛蘭亭、比相齊蘭、先後皆起程返國、法外長起程前、曾與駐英意大使格蘭第作重要談話、討論意阿問題、

（十九日柏林電）路透息、據此間政界之意、國聯行政院通過法比兩國斥責德國廢背條約之動議、並不影響德國復入國聯問題、蓋兩問題全不相涉也、今日此間政府辦公處甚爲活動、航空部長戈林已忽遽由萊斯洛飛回柏林、足徵政府刻正舉行重要討論也、

日大使謁蔣後

昨離京赴滬

謁蔣未談調整關係

（二十日南京電）日大使有田、廿日晨十時偕秘書有野、往謁蔣辭行、抵官邸後、卽至客室謁訪、張外長及亞洲司長高宗武、屆時在旁陪同談話、聞有田謁蔣時、除面致辭行之意外、僅略作通常之問候詞、對調整中日關係等事、均未談及、十一時有田卽辭出返館、午由高宗武設宴、並請蔣作賓、吳鼎昌、蕭同茲等十餘人作陪、至下午二時許始盡歡而散、吳鼎昌于下午三時往日使館訪有田作普通拜會、有田以卽晚離京、不及一一當面辭行、特派有野分赴國府外部等機關投刺辭行、財孔於晚八時在邸宴有田、邀各部會長作陪、席間敘談甚歡、至十時始散、有田返使館稍息、卽偕夫人及若杉須磨有野、赴車站、我政府依例佈備之花車、隨十一時夜車赴滬、我國府典禮局科長劉迺藩、外部交際科長林桐實、亦依例到站歡送、聞有田廿一日到滬後、卽召最近到滬駐華日領、聽取報告、廿三日由滬赴津、晤多田等、並視察華北情形、然後轉道返國、

滬開日總領會議

內容頗重要

有田由京返滬主持

（廿日南京電）有田今晨曾謁蔣院長、作返國前最後一次之晤談、對中日關係之調整、有所商討、外長張羣亦在坐、

（廿日上海電）此間將開日領會議、有田大使明晨由京抵滬、主持一切、聞會議性質頗重要、又電、日駐粵總領河相達夫、廿二晚可抵滬、出席日領會議、

（廿日漢口電）駐漢日總領三浦、廿日下午二時、乘郵航飛機赴京、晤有田大使後、赴滬出席廿一日之總領事會議、並報告華中日商務情形、約一週返漢、

（廿日上海電）日駐青島總領西春彥、廿日午三時、由青乘奉天丸抵滬、出席日總領會議、

日駐軍瓜代

先頭部隊已抵津
及川赴通縣視察

（廿日天津電）日駐軍瓜代、定四月初開始、惟第五師團之先頭部隊、計官兵卅六人、業於廿日下午先行抵津、該軍原屬第　師團部隊、奉命開赴東北、幷定四月中起行、

（廿日北平電）及川廿日晨九時赴通縣視察、十一時回平、下午一時赴頤和園景福閣、出席秦德純招待宴會、晚六時假日大使館、答宴宋秦等要人、

（廿日天津電）日方所派駐平特務機關長松室孝良、將於本月底到津、

國大兩法難題

向中央請示

定下週審查初稿

（二十日南京電）國民大會兩法初稿、五起草立委、擬在未提交召集人傳秉常以前、再開會一次、作條文與文字整理、傳秉常廿日語記者、關於代表名額分配、與選舉區域劃分等問題、本院爲審愼周詳計、尙須向中央請示、始能最後決定、現擬定下週內、召集全體起草委員開會、審查兩法初稿、另據記者探悉、此次兩法起草難題、爲代表名額之應如何分配各起草委員、乃將此問題、不規定於條文、另以附表規定之、可謂立法技術之進步、

英大使賈德幹

定下月返國

就英外次新職

（廿日南京電）英大使賈德幹、定卅日到京、向我政府當局辭行、下月一日離京赴滬、候輪歸國、就任英外次、日前曾電駐京使館請我外部轉向國府請示、覲謁林主席辭行期、林主席批定卅日晨十一時、外部已通知英使館轉知賈大使、又張外長定卅一日晚在部設宴、爲賈餞行、賈離京赴滬時、我政府依例爲之掛車、外部已向鐵部接洽、

× × ×

立院五二次會

修正財部組織法

制定關務稅務鹽務署局組織

（廿日南京電）立院廿日晨開第五二次會、到委員吳經熊等六四人、主席孫科、秘長梁寒操、修正財部組織法、及制定財部關務稅務兩署與鹽務總局等組織法四條、均照法制財政兩委會審查報告通過各法要點如次、

（甲）財部組織法凡廿八條、（一）財部掌理全國財政事務、設關務、稅務兩署、總務、鹽政、賦稅、公債、國庫、錢幣六司、及會計處、（二）財部除設部長政次常次各一人外、另設秘書十人至十四人、參事四人至六人、署長二人、司長六人、科長十八人、科員百八人至二百廿八人、助理員五十八人至七十八人、技正二人至四人、技士六人至八人、視察六人至十人、並得聘用顧問三人至四人、及酌用雇員、但關務稅務兩署與會計處人員、另有規定、不在此內、部長特任、次長參事署長司長及秘書二人簡任、其餘科長技正視察及技士三人薦任、其餘技士及科員助理員委任、（三）會計處計會計長一人、（簡任）統計主任一人、科長四人、（薦任）科員四十人至五十八人、助理員六人至十八人（委任）、并得酌用僱員、會計處直接對國府主計處負責、（四）關務稅務兩署及關稅鹽稅征收機關、與關稅稅則委會之組織、另以法律定之、

（乙）財部關署組織法凡十六條、（一）關署秉財長命、掌理全國關稅行政、設總務、關政、稅則三科、（二）關署設秘書二人、科長三人、編譯二人、視察二人（荐任）、科員廿四至卅八人、助理員九至十五人（委任）、（三）另設會計主任一人（荐任）、統計員一人、科員八至十八人、助理員二至五人、（委任）、并得酌用僱員、會計主任直接對國府主計處負責、

（丙）財部稅署組織法凡廿二條、（一）稅署秉承財長命、掌理全國貨物出產稅、貨物出徙稅、貨物取締稅、及印花稅事務、計設七科、（二）稅署設秘書二人或三人、科長七人、技正一人或二人、編譯二人、視察二人至六人、稽核十二人至十六人、印花稅督察員十六人至廿八人、均荐任、科員一百八人至一百廿八人、理助員卅五至四十二人、技士二人至四人、調查員四人至六人、印花監視員五人至六人、均爲委任、并得酌用僱員、（三）另照關署例、設會計主任　人、六人至八人（委任）、科員廿人至廿四人、助理員　人、會計主任直接對主計處負責、

（丁）財部鹽務總局組織法、凡廿七條、（一）鹽務總局、直隸財部、秉承財長命、辦理全國鹽稅徵收、及其他一切鹽務、并兼管硝磺事務、計總務、稅務、產銷、科警、經理五科、（二）鹽務總局、經財長核准、於各產鹽區域、設置鹽務管理局、辦理各該區域鹽稅征收、及其他事務、（三）鹽務管理局所轄鹽場、得由總局劃分區域、設置鹽場公署管理之、鹽場公署、依左列標準、分爲四等、年產二十萬公噸以上者爲一等、年產十萬公噸以上者爲二等、年產五萬公噸以上者爲三等、年產不滿五萬公噸者爲四等、（四）鹽務總局在就場征稅未完成時、經財長核准、於不產鹽之重要省區、暫設臨時鹽務辦事處由總局直接管轄、辦理清理存鹽、及征收完納未足額之鹽稅等各務、

（廿日南京電）修正後之財部組織法所改爲鹽務總局、頃據財部息、俟國府將上項組織法明令公佈後、卽可遵照改組、將來人事方面將儘先以舊員調用、至各省運使運副稽核分所及鹽務管理局征收局等機關、雖經分別改爲權運局征收局及臨時辦事處、尙須俟其本身組織法公佈後、始能着手改組、又鹽務稽核總所、現尙設法改組後、是否遷京、刻亦未定、

快捷 經濟 便利

兩點五十七分鐘即可抵港

每日上中下午皆有快車來往省港
全線路程：由廣州至九龍共計一百七十八公里
行車需時：由廣州到九龍共需一百七十七分鐘
行車速率：平均每分鐘行一公里有幾
為全國鐵路行車最高速率

車務處電話 一一壹七壹伍二 壹三七八五
西濠口售票處 電話 一〇四五五
大沙頭站長室 電話 壹壹四二壹
文昌路口售票處 電話 一七四九五

粵漢鐵路南段管理局行車時刻廣告

南段幹線

(一)黃沙至樂昌 樂昌至黃沙 旅客快車 (上午)柒點肆拾伍分 柒 開 (下午)肆點伍拾伍分 肆 到

(二)黃沙至韶州 韶州至黃沙 客貨列車 (上午)捌點拾伍分 陸點叁拾分 開 (下午)肆點肆拾分 叁點零伍分 到

(三)黃沙至英德 英德至黃沙 客貨列車 (上午)拾壹點卅伍分 柒點貳拾分 開 (下午)伍點 拾貳點伍十五分 到

(四)黃沙至源潭 源潭至黃沙 客貨列車 (下午)叁點叁拾分 (上午)柒點壹拾分 開 (下午)陸點 (上午)拾點 到

(五)韶州至樂昌 樂昌至韶州 客貨列車 (上午)捌點叁拾分 (下午)叁點 開 (上午)玖點伍拾伍分 (下午)肆點叁拾分 到

上下行旅客快車祇停西村新街銀盞源潭琶江連江英德大坑口馬壩韶州各大站

廣三支線

(駁輪)

西濠口開：上午陸點叁拾分、拾壹點叁拾分、下午拾貳點十五分、叁點肆拾分、柒點叁拾分、壹點叁拾分、肆點叁拾分、捌點叁拾分、貳點拾分、伍點叁拾分、玖點伍拾分、叁點、捌點叁拾分

黃沙開：上午陸點貳拾分、捌點肆拾伍分、拾壹點肆十五分、下午拾貳點卅分、叁點拾伍分、捌點肆拾伍分、陸點肆拾伍分、拾點零伍分、壹點拾分、叁點伍拾伍分、柒點肆拾伍分、拾點叁拾分、壹點肆拾伍分、肆點肆拾伍分、捌點拾分、拾壹點拾分、貳點貳拾伍分、伍點肆拾伍分

(火車)

石圍塘開：上午柒點、拾貳點、下午★肆點拾分、★捌點、★十二點肆十五分、伍點、玖點、★貳點、★陸點、★拾點貳拾分、★貳點肆拾分、★玖點

佛山至省城開：上午陸點廿伍分、拾壹點叁拾分、下午十二點肆十二分、伍點、柒點肆拾壹分、壹點叁拾伍分、伍點肆拾壹分、玖點零伍分、叁點貳拾分、玖點肆拾分、拾點肆拾壹分、叁點肆拾壹分

三水站開：上午陸點叁拾分、下午貳點叁拾分、玖點叁拾分、肆點貳拾伍分、拾壹點廿伍分

注意有★符號者該次列車係開到佛山站止

高義民 金慧儂

夫婦醫師減收醫藥費啓事

余夫婦開業十八年彼此合作治理內科胃痛嘔吐洩瀉發熱遺洩氣喘脚軟水腫兒科痲痘柚筋咳嗽花柳疳疔魚口便毒婦科經痛白帶月經不調產科接生孕吐產後疾病等症久蒙各界信仰年中因病到所治愈尤其對於難孕婦女能使正常孕育者不可以數計近因世界不景來診者每求減贈本醫師爲普及計自即日起特將醫藥各費從廉民生此啓 門診每員二毫 出診伍員 婦科診療加收弍員 藥費在內打針檢驗從廉手術另議 (診期)九時至五時 醫務所一德路石室前電話一四六二〇

福音

趕快

有的事可以慢慢的，有的事非趕快不可，房屋失火，焚燒起來，就要趕快逃命，那房中若有人睡覺，他的朋友就趕快叫醒他，叫他趕快逃命。

人生活在罪惡之中，醉生夢死，你要知道所處的地位比房屋失火還要危險，趕快起來，趕快出來，聖經警告我們趕快逃避將來的刑罰。

有一穩妥地方，可以躲避罪惡的危險，可以脫離地獄的滅亡，就是在主耶穌裏面，他爲你死了，並且從死復活，担負了罪惡，勝過了死亡，他現在天上，掌天上地下的權柄，你若求他，他必救你，他曾說，凡到我面前來的人，我決不棄絕他，只是要趕快，遲延恐怕來不及。

(基督教廣告佈道會)
◁廣州市清水濠三十四號▷

明珠聲片影院 長堤海珠前 自動電話壹二零七壹
即日映派拉蒙特製加利谷巴等七大紅星主演劇戰血戰愛名畫 **戰地英魂** 片中附有中文說明清晰異常
下期放映溫拿公司香艷名畫 **神仙眷屬**

永漢 永漢中路
即日放映二十世紀霍士公司歌舞片 **紅髮歌舞團** 尊保羅士狄絲李合演
公餘場映二十世紀霍士公司上社會哀艷對白名片 **賴婚**

新國民聲片戲院 下九甫路 電話壹零七四零
即日放映 電影皇帝佛烈德馬殊主演 **雲台春鎖** 聯美公司香艷刺激巨片
下期首次放映 環球公司全體明星合演 **血酒狂歡夜** 罪與罰主角愛德華諾頓領銜

中山聲片戲園 西關下九甫路 自動電話壹二九二四號
今天放映 滑稽絕頂粵語巨片 **摩登新娘下集** 林坤山 李綺年 華仁甫 大口何 主演
下期放映 美高梅示威大出品 **塊肉餘生** 李安奴巴里摩主演

中國聲片戲園 惠愛中路財廳前 自動電話壹二九五二號
今天放映 全部粵語粵曲聲世巨構 **賢婦** 馬師曾 譚蘭卿 主演 (馬師曾唱子喉活神妙橫 扮八姑教詞氣趣見生)
下期放映 大觀公司粵語諧談巨片 **摩登新娘上集**

新新聲片戲院 第十甫馬路 自動電話壹二九二三
即映霍士公司百萬金圓羅烈達揚主演歌樂偉大鉅片之王 **琴韻動春心**
(廿四晚映沙譚勁珍打演諧巨片 製寶敵威主之趣片) **(小)(頑)(皮)**

天星有聲戲院 永漢南路太平沙 電話壹四八八九
即映驚天動地舉世無敵雄視影壇偉大歷史悲壯片 **埃及女皇** 嘉樓德高露拔 華倫威林 亨利威路高遜 合演

新星影院 惠愛中路公園前 電話一七七一八
即日放映 老牌皇后胡蝶領銜主演 **夜來香**
下期映絕頂滑稽招笑巨片 **荒唐魔術師**

△今日播音節目▽

市府播音台 正午十二時中樂唱片、(一)音樂合奏楊翠喜、孔雀開屏、(二)何志強張楚湘唱倫文叙賣菜、(三)白駒榮騷韻蘭唱睇龍船、(四)少佳林超羣唱龍言宮士求婚、(五)肖麗章張仙槎唱活潑兒女、(六)大傻夫婦唱打灶君離、(七)大傻梁漁舫唱胭脂虎、十二時五十分天氣金融節目時刻各項報告、一時廿分西樂唱片、二時休息、晚間六時卅分中樂唱片、(一)燕燕唱西廂待月、(二)音樂合奏小桃紅、柳搖金、(三)燕燕唱琵琶記、(四)尹自重獨奏漢宮秋月、柳娘二醉、(五)李海泉李飛鳳唱難爲賢妻、(六)月兒唱上林苑題詩、六時五十分天氣金融節目時刻各項報告、七時演講由國立中山大學担任、七時卅分中樂唱片、七時四十分國語新聞報告、八時孟智演講、唱家庭常識、八時十五分英語新聞報告、八時卅分粵語新聞報告、八時五十分接播海珠大舞台錦旋宮班演黃蕭養大反珠江三本戲劇音樂、十二時停止

電專播音台 下午一時半氣候報告、二時標準時刻報告、二時中樂唱片、(一)千里駒新馬師曾合唱蔡文姬別子、(二)白玉棠仙合唱法海慈航、(三)白駒榮等合唱五羊皇后之孽緣、(四)呂文成唱小青弔香魂、(五)梁以忠唱賣報曲、賣花生、(六)瓊仙唱春自銷魂、八自醉、(七)名家合奏傍粧台、鷓鴣飛、(八)名家合奏水龍吟、又、朝天子、四時半標準時刻報告、四時半休息、晚間七時氣候報告、七時十分中樂唱片、(一)桂名揚瓊仙合唱火燒阿房宮、(二)桂名揚銀飛燕合唱火燒阿房宮之哭荊卿、(三)月兒九叔奔月台唱苦盡甘來三卷、八時標準時刻報告、(四)名家合奏夜深沉、娛樂昇平、(五)名家合奏雨洒仙花、娛樂昇平、(六)名家合奏花間蝶、柳底鶯、(七)名家合奏悲歡離合、杜宇重啼、八時十分西樂唱片、十時標準時刻報告、十時停止、

西南民航播音台 西南民航公司今日播音節目、午十一時至十二時、(一)唱黨歌、上報告、(二)陳非儂大傻合唱二水新郎、(三)公司航務報告、(四)白玉棠陳非儂合唱崑崙劍、(五)公司票價報告、(六)小丁香冼幹持合唱春到人間、(七)公司飛航時間報告、(八)呂文成獨唱碧海情天、(九)預告下午播音節目、(十)十二時標準時刻報告、下午五時至七時、(一)唱黨歌、(二)西樂、五時至六時、(三)薛覺先陳非儂合唱寶玉幻遊太虛、(四)公司航務報告、(五)金女太盧生合唱望江樓、(六)公司票價報告、(七)王醒伯袁非我合唱何曾今夕洞房春、(八)公司飛航時間報告、(九)馥蘭師娘唱姜俠魂百鳥歸巢、(十)中國沿海天氣及氣象預測報告、(十一)七時標準時刻報告、七時至九時特備中樂中綺韻音樂社担任、(十二)合奏綺韻新聲、(十三)張之驊唱綺人韻事、(十四)區惠琛唱春色撩儂恨、(十五)周梅雅唱塞上吟、(十六)區惠珍唱秦宮臙粉、(十七)周梅雅唱對我月圓愁作客、(十八)陳永軒唱懷念國仇空對月、(十九)合奏珊瑚撐月

大新遊藝場 (惠愛中路) 三月廿一日
粵劇場 (日演)呆佬拜壽 (夜演)劉錫放子 主要角 林少梅 陶醉非
京戲場 **玉堂春** 全本
歌舞場 大三蝴蝶 大水手舞 担白羅舞 大套幻術
(影畫場) 花旗立體戰史
預告歌舞場又添三顆明星即日登台

海珠大舞台即演錦璇宮

最新組織 特收廉價
著名藝員 肖麗章 黃千歲 新馬師曾 喚醒儂 李松坡 何少珊 新珠 梁艷蘇
各大名伶 日夜登台 由頭至尾 決不瓜代
三月廿一日(星期六)即晚開台 (夜)新編黃蕭養 **大反珠江** 三本 此頭二本尤爲精彩美善非常
三月廿二日(星期日) (日)**十二寡婦征西** 上卷 (夜)**十二寡婦征西** 下卷
三月廿三日(星期一) (日)初改日戲 **流星趕月** (夜)新戲 **唐宮艷史**
三月廿四日(星期二) (日)初改日戲 **關張戰古城** 上卷 (夜)新劇 **柴米夫妻**
(注意) 凡購海珠特別廂房散廂劵者每劵隨贈新製優待劵一張

昌興輪船公司
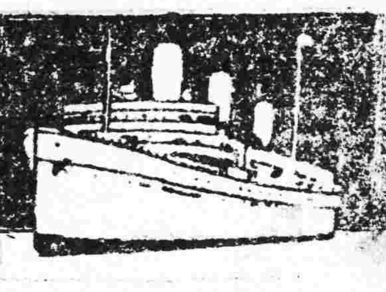
(皇)(后)(船) 巨大·快捷·舒暢· 膳食豐美 招呼妥當
由香港往上海日本域多利雲高華兼駛駐美國夏灣拿西印度及南美洲等埠 各船開行日期列后 由港開行
坎拿大皇后 國曆四月三日正午由港開行 經檀香山
俄國皇后 國曆四月十七日上午七時由港開行
日本皇后 國曆五月一日正午由港開行 經檀香山
亞洲皇后 國曆五月十五日上午六時開行
寫字樓廣州市六二三路廿八號 電話一壹四五零

△船期廣告▽

美國大來輪船公司 美國郵船公司 自動電話壹弍弍叁

本公司有大快捷美國郵船多艘來往中美各埠茲爲利便游客起見自後凡有貴客搭本公司各總統船頭等位如欲沿途上岸游玩隨便上岸該船票亦可通用貴客光顧幸祈留意焉

總統船
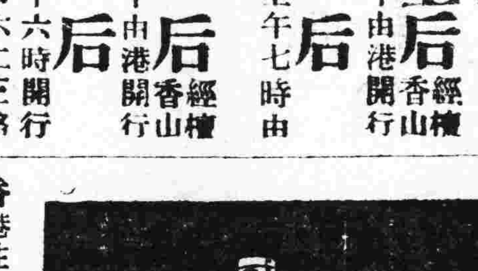

▲往上海神戶橫濱檀香山舊金山羅省巴拿馬忌利士杜步轉亞灣拿紐約南美洲中美及西印度波士頓芝加哥亞洲及花旗內地等埠船期列下
哥力芝總統 三月廿三號 三月初一日即星期一日晚半夜開行

▲往上海神戶橫濱域多利咸水埠舍路轉駛加拿大內地波士頓紐約美國內地亞灣拿千里達占美架及西印度各口岸等埠船期列下
晨臣總統 三月廿八號 三月初六日即星期五晚半夜開行

▲往歐洲及美國各埠道經小呂宋新架波孟咪庇嚨等埠及直往波士頓紐約亞灣拿等埠各船期列下
夏臣利總統 三月廿八號 三月初六日即星期六日早開行

香港往大埠(舍路特別等)美金弍百元
本公司在沙基路肆號二樓
大來輪船公司啓

三達電氣公司
專門承裝大小擴聲機收發報機無線電台
永漢南路一八三號 電話壹弍三三六號

有辦法

國難臨頭世界不景農村破產商業凋零苟復身罹纏綿難治之病雖具救國之心奈無治病之術危機四伏禍患當前試問有何辦法之可言

養陰丸功用廣大具驅逐病魔之力有轉弱爲強之功用之者康健日臻進而衛國執干戈以決勝於戰塲退而自衛則持籌握算決勝於商塲國由而強家賴以富又何患乎其無辦法哉

廣州槳欄街位元堂廣告 國內國外各處均有代理

地方

梅菉民航機場落成

場址在市郊外平坦坡　每週均有民航機過往

查梅菉係南區交通中心點、水陸交通向稱便利、西南民航公司爲發展交通事業起見、於本年一月間曾在該市郊外平坦坡地方建築飛機場所一座、面積數千畝、極爲廣闊、最近該場工程經已陸續完竣、每逢星期二三六等日均有飛機往返一次、上達廣州、下接海口北海各商埠、均甚利便、

東區防空會 組織編纂會

擴大宣傳防空事業

東區防空會爲集中人材研究學術、普及防空常識、擴大防空宣傳起見、特擬組織東區防空編纂會主理其事、日前防空委員會議已通過、並着手起草組織簡章、聞此會將直屬於廣東東區防空委員會設常務委員一人、由廣東東區防空委員會民訓課宣傳股股長張漢儒兼充、委員二十人至三十人、由廣東東區防空委員會、選聘各中等學校、教職員、新聞記者、文化學術界、及有宣傳技能者充任、均定爲義務職、內部擬分爲戲劇組、圖書組、歌謠組、刊物組四組、每組設委員五人至九人、每組委員互選主任委員一人、主持全組事務、至常務委員則主理一切日常事務暨指揮各組工作、會議時、並任主席、戲劇組辦理一切戲劇編纂導演事宜、圖書組、辦理一切圖書籍之繪製編纂事宜、歌謠組辦理一切歌謠之編纂搜集事宜、刊物組、辦理一切刊物之編纂撰述事宜、並擬每月舉行編纂會議一次、由常務委員召集之、如有特別事故、常務委員亦得臨時召集、大約防空會下次會議通過組織簡章後、則可定期成立云、

儲粮之進行

提倡嘗欵三萬元購穀　每丁口限定貯穀一石

台山荻海區

台山訊、台山荻海區公所、十五日召開第二次區務會議、討論關於全區購谷儲粮進行辦法等事項、到會者區長副、及該區縣參議員等、共四十餘人、決議案如下、區長交議籌款購穀、及按戶貯粮辦法、甲、向香港風采堂、襄善堂、燕翼堂、修文社、等嘗款撥借港幣三萬元購谷、按照區內各戶派購存貯保管、乙、每丁口限購一石、由會派員封存、其無力購存者、由親屬代購存之、決議通過、幷派三區長副及縣參議員三人赴港提欵、

寶安縣清查田畝

辦法經財廳修正

財政廳昨指令寶安縣縣長云、呈一件、呈繳清查田畝面積辦法由呈悉、查所擬第八項、「卽以公產論、由縣政府自由處分之」兩句、應改爲「應收作官產、由縣政府呈請財政廳核示辦理之」、餘准照辦、此令、茲附錄該縣原擬清查田畝面積辦法如下、（一）田畝調查完竣後、凡未經申報之本縣所屬田畝、均悉用本辦法、（二）本縣田畝調查、早已着手擬辦、查尚未申報入册者不少、尤其以菓園及魚塘居多、但地税爲收益税之一、以土地之純收入税源、凡爲畊作而有收益者皆納税、是故調查田畝規則釐訂、凡畊作一切植物有收益之地及其他池塘曬曠地、均須入册、其漏報者、或多未明調查手續與及各鄉辦理草率所致、茲按照地税簡章第十二條規定、凡調查册完全未列段號、卽未經申報者、准于開征之日起、六個月內（卽本年六月底以前）向該管鄉公所呈報之、（三）凡調查册經已列有段號而未申報畝數者、或雖報畝數而祗報一部份者、准用第一條之規定、向該鄉公所、從新補入之、（四）前條之申報及補報、除追繳應欠税欵外、仍須照章科以滯納罰金、（五）國課正供爲人民應有之義務、前之有粮無田者、今已剷除、實爲政府解除人民痛苦之慈衷、但人民之有田者、萬不能無税、若經逾限仍不補報、則屬有意匿報冀可瞞税、倘不懲一警百、何以儆來茲、如經逾第一條所規定之期限、仍未聲請補報者、則顯係有意匿報瞞税、匿報之田畝所在地公開招人舉報之、（六）匿報之田畝、在三個月內被發覺舉報者、除勒令補報暨追繳欠税外、仍須按照所納税額加二十倍處罰、土地所有權人如在三個月以外、六個月內被發覺舉報者、則照税額加四十倍處罰之、（七）前項之罰金、以十份之五爲獎金、其餘十份之五則撥爲查勘費、（八）倘巳逾舉報期仍敢頑不請報、一經發覺、查明屬實、該土地卽以公產論、由縣政府自由處分之、（九）本辦法經財政廳核准後施行之、

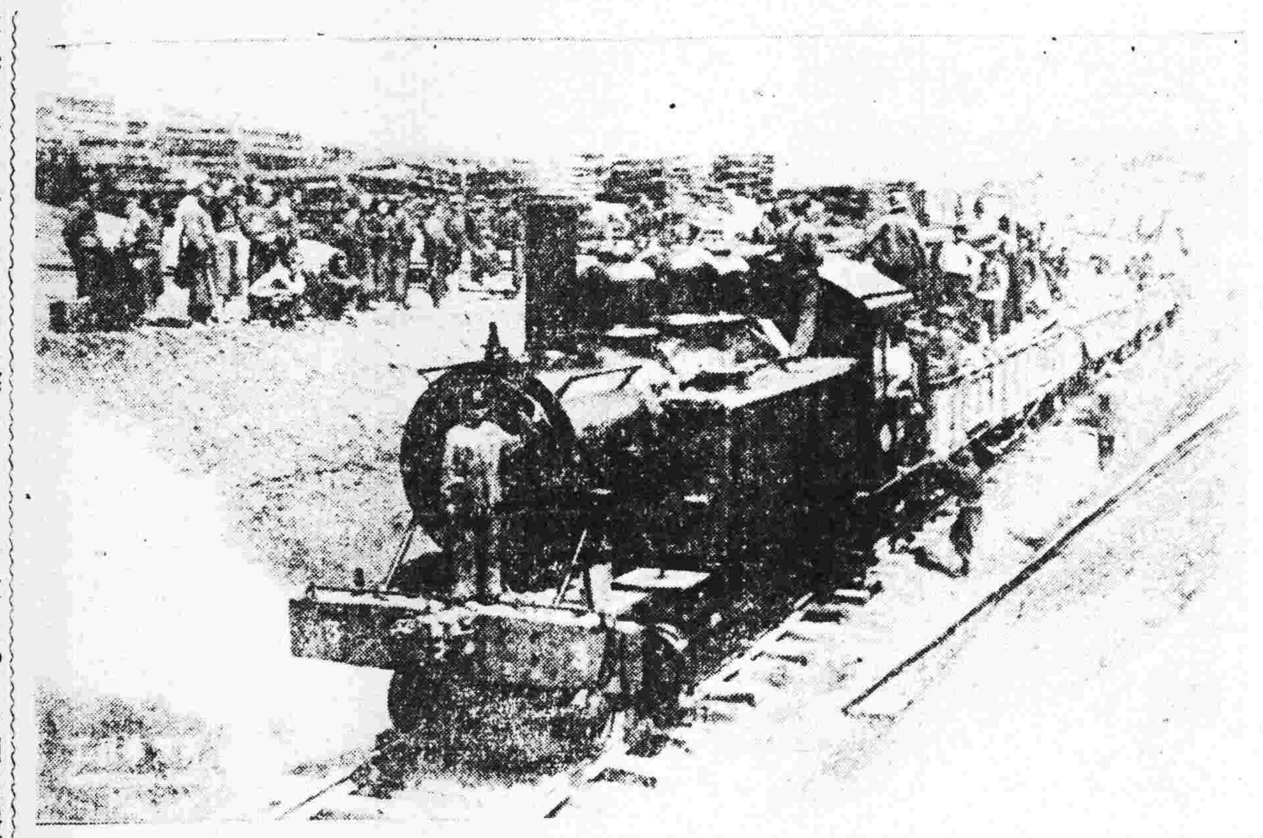

粵漢路株韶段沿線工程及風景　◁工程車運料▷

新會縣民教館 舉行郵票展覽會

增進世界文化歷史知識　定下月一日揭幕

新會訊、新會縣立第一民衆教育館、爲增進民衆世界文化歷史知識、及美術的欣賞起見、定期四月一日舉行郵票展覽會、徵求民衆借出郵票展覽徵集簡章如下、（新會縣立第一民衆教育館郵票展覽會徵集郵票簡章）、（一）本會以引起民衆集郵興趣、增進世界文化歷史知識及美術的欣賞爲宗旨、（二）本會由本館休閒教育股主辦之、（三）凡居留本縣民衆、如能搜集有五十種以上不同樣式郵票、均得應徵參加展覽、（四）本會定本年四月一日起、至七日止、一連展覽七天、（五）本會將應徵之郵票分別系屬洲國、附說明、鏡架裝置妥當、在本館文化陳列室展覽、（六）本館收到送館展覽之郵票、製回收據、愼重保管之、（七）應徵期間、由卽日起、至三月廿日止、（八）出品人、須依照應徵日期將搜集所得之郵票、先編爲系屬洲國、塡具應徵表送館展覽、（如能自行表裝鏡架內送館、更表歡迎）（九）凡送館展覽之郵票、在展覽完畢後、出品人方得携收據來館領回原品、未展覽完竣不得中途取回、（十）本會閉幕後、卽由本會與各出品參加人共同攝影、懸掛本館、以資紀念、

梧州穀米價驟漲

梧商請禁運穀出口

梧州函云、近月以來、梧埠穀米出口激增、因此價格日漸高漲、日來米價每担有漲至十四元者、一般平民、咸感生活困苦、蒼梧縣公安局及梧州區公所連日紛據商民呈請禁穀米出口、以維民食、日昨特電呈各機關云、據本埠商民報稱、梧州穀米近因外省商蜂擁採辦出口、價日繼長增高、較前驟增三分一之鉅、一般平民、生活困苦不堪、若不迅行禁止出口、米價難免與日俱進、飢荒立見、環請轉呈禁止、以利民生等情前來、局長覆查所呈各節、均屬實情、可否禁止穀米出口、以維民食之處、事關重大、不敢專擅、理合電呈察核示遵、

在廣西綏菉被捕 防城刦案匪

解回防城歸案法辦

防城縣屬平旺鄉米度村著匪黃十三、（卽黃恒王）迭次犯案、經由該匪親屬于民國二十二年五月間具紅七十五元、繳縣通緝有案、該匪自經懸緝後、卽逃往廣西、改名章大、以避查緝、至去年秋間、卒被綏菉縣政府將其拿獲、旋卽咨請本縣查明該黃十三平日行爲及其體貌如何、以資佐証、是否卽係章大、當經縣府飭據平旺鄉長查明轉復、核與章大體貌及其所供相脗合、業於上月二十五日派警將該匪黃十三更名章大一名、遞解本縣歸案法辦、本縣縣府亦酌派警隊于是日前往上思縣公正墟接解返縣、縣府經于本月十日堂訊、幷傳集各被害事主到案、以憑訊查究辦云、

紫金縣禁宰瘟牛

瘟斃牛隻須卽掩埋　如私售私買者拘究

紫金縣各區地方、邇因天氣不正、每屆黃昏、霞霧漫天、查三區屬內、牛瘟流行、奸商私圖私利、不顧公衆衛生、乃有暗中宰賣、每斤索價一毫、一般無知鄉民、利其價廉、爭相購買、以致毒菌輾轉傳播、且當此春耕時期、農民無牛耕作、於民食前途影響甚大、該縣府爲保護農耕、維持民食起見、對于此等宰賣瘟牛之奸商、及私賣瘟牛之鄉民、不能不加以嚴厲之制裁、十八日特佈告所屬商民人等一體知悉、嗣後如有瘟斃牛隻、應卽掩埋、倘仍有上述私售私買情事、准由當地警察、或各級自治機關將賣者買者一併拿罰、以維公衆健康、

惠陽第二區火警

打石街焚店二間

惠陽二區淡水墟打石街榮勝號荳腐店、於十八夜十時許、各伴就寢後、廚房不戒於火、被兆焚如、迨火焰通天、店伴始行發覺、奔出街外報警、火勢已蔓延鄰店廣福棧石灰店、是時火光熊熊、勢殊猛烈、坊人紛紛駛水車搶救、歷一時之久、始將火勢撲滅、祇焚店兩間、餘幸無波及、

廣州 交通銀行

信託部

信託存款

會計獨立　帳目公開

普通信託存款
1 五十元以上卽可存入
2 存滿一年七天前通知隨時可提
3 專款運用保本分紅

特約信託存款
1 五千元以上卽可委託運用
2 期限與運用範圍由存戶指定
3 訂定特約單獨運用

行址　太平南路卅一號
電話　一六四三九　一六三六四　一一五四四一
總行　上海漢口路外灘十四號
香港分行　香港雪廠街五號
印有詳章承索卽奉

廣州 香港（大中洋行）

專驗疑難目光　精配各種眼鏡

發售
美國皇后眼鏡每對十元
美國閃光眼鏡每對十八元
德國保險眼鏡每對十二元
德國學生眼鏡每對六元
德國經濟眼鏡每對六元
平光、近視、散光、老光以及一切疑難光度均有
吒力克、克羅克、羅斯福、康爾能、蔡司朋克、水晶、茶晶、鏡片俱備
驗眼配鏡價格特別低廉

美容妙品

外搽 美容素　能使肌膚白嫩搽後光艷異常加服美容丸功力尤著（每盒一元）
立除 暗瘡藥　暗瘡卽血皰極不美觀此藥搽夜卽效可後無疤（每瓶一元）
立止 臭狐藥　腋下臭狐爲社交缺點此藥功効如神一搽卽好（每瓶一元）
光面 雀斑乳　雀斑極礙美觀雖玉貌花容反爲醜矣此藥七天退除（每瓶一元）
外搽 生毛藥　能生毛髮病後產後血弱髮脫毛禿或瘡疤搽之卽生（每瓶二元）
化髮 拔毛藥　不應生之毛搽後數分鐘立可化盡並無痛苦亦無斑痕（每盒一元）
立治 白髮藥　功效極奇可將黃白鬚髮立變光艷黑色（每盒一元）

廣州高第路大中洋行經理
敝行經理各藥各埠各藥房均有出售

樂天殯儀製殮公司開派股息廣告

啓者本公司正月廿日董事會議決定國曆三月十五日開派民國廿三年股息一分算凡我股東屆時期請携股息摺到來本公司收領爲荷本公司在東川路七十九號總工廠設在東仁新街第一號營業部電話一五二四一
總司理劉五明啓

黃金補丸

（一）服後手足不冷週身溫暖
（二）服後立止便後餘滴迎風眼濕
（三）服後立止夜便立止腰刺
（四）服後精力充足孕育可期

凡男子破身早。犯手淫。多妻妾。過色慾。常遺洩等。必致精稀陽弱。夜多小便。腰刺神倦。眼花耳鳴。迎風流淚。便後返滴。久流虛濁。腦弱善忘。過勞氣喘。口淡作懣。風濕頭暈。身虛血少等。近則辦事無神。遠則子嗣難成。老則不能□□。週年疾病。欲圖救治。請以黃金補丸補之。所費四毫。照單服後。卽覺面色紅潤。神足心舒。血旺腦聰。如遇妻室經淨行之。多能成孕。此丸依照驗方新編製法。用蜜糖獸肉汁和藥製成。保無亢燥之弊。

（到處藥房皆有發售）

廣州西堤二馬路海源藥房總經理

商辦廣東銀行廣州分行開投產業通告

本行產業奉准由三月二十三日起每日下午二時在西堤大馬路本行內當衆明投但每日應投之產業均挨次分段編列預先佈告粘貼行內除另將產業底價及開投辦法印寄外特再通告如欲投置產業者請卽移玉來行取閱辦法競投爲荷

志成英文打字社招男女日夜班免費生兩月畢業

隨時入學保証成功免收學費堂費
▲社址：永漢南路東橫街口

加拿大永明人壽保險公司

向本公司投保的人，已超過壹百萬以上

這是什麼緣故？

因爲：
（一）本公司的誠信最爲可靠，七十年來如一日
（二）本公司的保險實價爲全世界最廉的

本公司資產價值　六六五·〇〇〇·〇〇〇美金
保險額達二·七四八·〇〇〇·〇〇〇美金

廣州代理　沙面林勿公司　英租界八十六號
電話（一七六三一）

新華

緊張萬狀恐怖異常威風巨片

今天特映

絕塞振威俠劇

精武人星 李察廸士 宏偉新作 雷電華武俠刺激珍品

三劍客女主角 馬葛嘉拉咸 合演

精妙的槍法嫺熟的騎術刺激的場面

蠻荒血花

手擎山岳— 掃盪羣醜！ 拳開金石— 勇敵萬夫！ 緊張萬狀— 毛髮直豎！ 恐怖異常— 心胆俱裂！ 壯士與神駒 同永垂青史

—今日最後一天決不再展了—

中華國貨公司

新舖開幕大減價

精美國產琳滿目

鋪面　子樓

棉織品　裝飾品　鞋帽　床上用品

針織品　服裝內衣　日用器皿　兒童恩物

化粧品　西裝用品　鋼精搪瓷　浴衣晨褸

一律平沽人人合用

二樓

▲布疋部

各種布疋・圖案新穎・包不脫色・經洗耐穿・不計成本・特別廉售・

▲綢緞部

美亞綢緞・花式千餘種・蠶絲質地・華貴大方・一律犧牲賤賣・

大贈品

地址●永漢北路惠愛路口●電話 經理室一六一四八 批發部一〇三五七

新華戲院明天起首放映即日開始定座

萬獸率演百戲雜陳 ‖ 飛矯凌虛舞鞭動地 ‖ 幕幕精彩場場熱鬧

但凡野獸，性必畏火，今立烈燄四射之火圈，驅使巨象背猛虎・雙雙穿過，至再至三，從容恬然，而馴獸者代代相傳認爲人力永不可能之夢想，果獲實現，僅此一幕，足值座價有餘。

美高梅 最近出版空前名畫

銀幕大大功臣 華爾斯比利 最近特與 著名童角明星 積奇谷 最近合演 野獸巨片 巴

勇兒伏虎

著名小女童 史冰琪麥花蘭

同場合演其藝術不讓譚寶專美於前

南關 下午五時正 公餘場放映

意亞風雲

片長一萬餘尺，絕非零碎時事短片可比！

明天星期日加開十時半場

斯素德美無敵巨片埃及女皇 明天映於天星戲院

方便院徵同人第一期結束

定廿四日晚十時

方便醫院昨分函各徵求同人隊長云、逕啓者、查敝院徵求同人、業經開始多日、第一期結束、定于二月廿四日下午十時截止、光陰易逝、轉瞬即屆、夙知執事熱心公益、交遊廣博、捐款前途、成績優越、必操左券、惟目前送上之收條、及各項印刷品有限、倘不敷應用、敬祈隨即通知本會、再行奉呈、至敝院此次徵求、仍照前屆辦法、對于募捐所得、提出百份之二爲募捐人辦公費、于繳款時扣除、相應合併函達、希煩查照爲荷、

自來水管理處增加抄錶員

呈市府追加預算 經省府議決核准

市政府昨呈省政府云、案據所屬自來水管理處呈稱、案查職處自規定全市用戶一律安裝水錶後、業經陸續訂購大批水錶、分別安裝、因而安裝戶數日增、原有抄錶員自不敷用、前經呈奉鈞府核准、嗣後每增加錶戶一千六百戶時、准增抄錶員一員、令飭遵照辦理有案、現查廿四年五月起至十二月底止、先後奉准購入水錶共一萬〇〇九十個、均已分別安裝、自應增僱月各支五十元之抄錶員六員、以資辦理抄錶事務、查增加抄錶員所需經費、以前經由廿三年七月至廿四年六月底先後增僱二員、追加有案、現增僱抄錶員所需經費、職處廿四年度原列預算亦未列支、自應援案追加預算、以憑支付、請察核俯賜核轉備案、以憑報銷等情、查所稱各節、核案尚屬相符、與列數目、亦屬脗合、除抽存備案令復外、連同原式呈繳察核、俯賜備案、並候令遵照、聞省府據此、已將案提出省務會議議決准予備案、並已轉呈政委會備案、

國醫會董事就職

推定三人爲常務董事

廣州國醫研究會、前日下午七時、第二屆董事在廣濟醫院舉行宣誓就職典禮、出席董事黃焯南潘茂林陳任枚張子敦盧伯魯羅伯堯謝香浦王金石馮守平盧宗強黃幹南、候補董事植梓卿梁懋孫何佩瑜等、公推黃焯南主席、宣誓如儀、推定黃焯南張子敦羅伯堯爲常務董事、並公推各部職員、計財政部主任植梓卿、圖書部主任廖伯魯、宣傳部主任王金石、建設部主任梁懋孫、交際部主任謝香浦、秘書處主任秘書梁子敦、定二十八日下午七時開首次董事職員全體會議、

記者圖書館催還所借閱圖書

繼續訂閱各書報雜誌

廣州市新聞記者公會圖書館管理委員會、昨二十日開第四次會議、出席者李子誦甄劍豪陳錫餘彭月樵任護華、主席李子誦、紀錄歐陽華生、行禮如儀、甲、報告事項、(略)乙、討論事項、(一)(二)略、(三)關於本館訂閱各種書報雜誌、業已期滿、應否繼續訂閱案、「議決」繼續訂閱、(四)關於本屆管委行將期滿、各會員所借閱書籍應否函催繳回、以備交代案、「議決」通函各借書會員、請於本月廿四日以前繳回、(五)關於本館本屆數目總結算案、「議決」推李子誦同志將收支數目列表、向會員大會報告、並呈理事會備核、(六)關於本館本屆工作、應推何人向會員大會報告案、「議決」推李子誦同志負責報告、(七)關於下次會議日期應如何規定案、「議決」定本月廿五日下午四時、

廣東各界紀念先烈鄧仲元先生殉國十四週年大會通報

爲通報事查本月二十二日爲革命先烈鄧仲元先生殉國十四週年紀念之期先生公忠黨國懋著勛勞自應舉行紀念用誌不忘茲經決議如左

(一)定於是日上午九時假座中山紀念堂舉行「廣東各界紀念先烈鄧仲元先生殉國十四週年大會」

(二)所有全市黨員及各機關全體職員一律出席赴會

(三)各團體學校須各派代表五人出席參加

(四)是日各黨政軍警機關各團體學校一律下半旗誌哀不放假

(五)是日總理紀念週亦應同時合併舉行

(六)散會後隨赴東郊外東沙路鄧公墳場舉行公祭

(七)由大會預備車輛載送各公祭人員往返（往時由紀念堂前起返時至財政廳前止）

等議各在案除分別函行及通報外合行通報各機關團體學校一律遵照辦理爲要

右通報

本市各機關團體學校

瑣聞

△全省民營電業聯合會、以據各地電燈公司報告營業困難情形、擬日間召開會員(電業公司)大會、詳細擬定救濟辦法、呈請政府核示、

△馬尼拉海關驗疫處、將我國金筍菜頭禁止入口、中華領事館提出抗議、據稱我國植物多以糞尿灌溉、故從泥土內掘出如金筍菜頭等植物、有碍衛生、否則不在此例云、是亦商人所宜知也、

△本市大同教徒、定明日下午四時至六時、在亞洲酒店開聯歡會、查該信仰并無儀式、不分宗教種族國界畛域、其中心信仰爲人類統一世界和平宗教與科學一致等、凡表同情者一律迎歡、

△嘉華銀行現將行址從新粉飾、定四月一日復業、

△十六日下午、段警在大南路帶回迷路婦羅勝彩、十九歲、廣西人、無住址、丈夫王亞媪、在南海官窰金溪鄉、來省住居、不知街名之處、是日出外迷路、公安局報告親屬招領、

△永漢南路三十八及四十號四樓、永漢北路二八五號、於前晚七時許被電管處派員會警搜獲偸電証據、當將男女各一人帶罰、

△本市國畫研究會明日展覽于中山館所藏王小某人物、林琴南幽齋清供招子庸水墨蘆蟹、周文生水等立軸、

來論　救濟粵糧食之商榷

黃基佑

粵省地非不廣、何故粮食不敷自給、皆因徐聞一帶、地多荒蕪、三角洲各縣、將稻田改爲桑田所致、韓江以上、山多田少、可謂有人無田耕、前未受世界不景氣壓迫以來、十之八九出南洋謀生、故未見有何影响、今南洋時勢惡劣、被逐回國者日多、鄉間失業者亦日衆、長此而往、不免鋌而走險、流之爲盜、在今日之漢奸、共黨、諒多迫以飢寒、非全係甘心附逆者、政府若加以設法、未始無補救之法、祈將此等失業之人、移過北江、徐聞一帶耕種、政府實力指導、用兵保護之、至用費、由政府先爲借出、余於本月五日、在民國日報發表、有補救農村破產之我見、已詳言之、今無容再贅、至督種雜粮、興辦海康水利、復興徐聞農村、將桑田改作稻田、此刻不容緩之舉、若不設農林指導員專責、協同鄉里長監督、由縣長指揮、亦不能成功、但種雜粮、要分配每丁口要種足雜粮幾多、由農林指導員、協同鄉長調查足否、不足者罪之、縣長年中亦要幾次下鄉調查、方知鄉間狀况、西曆一千九百一十四年、歐戰將發生前、荷蘭屬地、俱用此法、當日荷政府知歐戰將爆發、禾苗又不豐收、他用未雨綢繆之策、嚴飭縣長、限人民每家種樹番薯二仟頭、不足者懲罰、派農事專官、協同鄉里長每時調查、縣長不時亦落鄉查驗、後歐戰發生、粮食欠缺、無米可買、該種之樹番薯經已成熟、各人俱食樹番薯、間有全年未食粒米者、人民十之八九俱係如是、做粄各等、不許用米粉、俱用番薯粉、養生畜、亦全用樹番薯、久之已成習慣、不以米爲介意、來往火輪之搭客、每人僅用飯一碗、餘用飯薯、當日荷政府係有先見、不然、地方人民早成餓殍矣、此行之已有實驗者、至吾粵出多人少之地、用強迫政策、每丁口要種足禾苗幾畝、人人不能在家遊手好閑、如水塘、坡頭、水圳、由公衆服務員任之、農事指導員、不能用巡廻制、要用專員以責成之、每縣用幾人、每幾鄉用一人、斟酌地方情形而定、農業、林業、水利、如水塘、水圳、坡頭、係他專責管理、林業、亦非一紙空文可能成效、造林易、培養實難、必有指導員以監督之、該指導員、必有農林學識之人充任、况地土有不同、氣候亦稍有異、指導員要到鄉間、疏通一般農人、時多接洽、共同研究、此等農人、雖未受農事教育、然經驗豐富、不可操之過急、以拂他意、要先做有成績、他乃肯信用、至水利、如坡頭、水塘、水圳、要時加留意、已壞者、宜修改之、未築者、宜補築之、以農林有益者、宜提倡之、如此才能日見進步、此責任未嘗不重、所以農事指導員要專責者在此、若用巡廻制、每月到鄉一次、或二次、形同走馬觀燈、以事無際、近日歐洲風雲日急、有一觸即發之勢、若果成事實、東亞受害尤甚、吾粵粮食若不早爲設法、斷不能與人抗衡、該當局諸公籌之已熟、鄙見如斯、是否可行、望執政諸公有以定之、

全球出品粵語聲片之王

馬師曾 譚蘭卿 偉大傑作

賢婦

劇情曲折，令人意味深長！名歌六闋，闋闋悠揚動聽！

中興 中國 今天兩園同時放映

省府四七五次會議

市府請追加黨部臨時費六千元照准
准教廳攷選國外留學公費生廿二名

廣東省政府昨(廿)日開第四百七十五次會議、出席者林雲陔、金曾澄、林翼中、□麟(?)、胡繼賢、區芳浦、何啓澧、劉紀文、陸幼剛、主席林雲陔、

◇一報告事項一◇

(一)西南政務委員會令發擴大民族主義宣傳運動辦法、仰遵照并飭所屬分別遵照辦理、(二)民政廳呈繳核定准予保留之各縣公安分局局名表、請察核備案、(三)財政廳呈繳本廳碎部測量隊第十四隊二十四年十二月遷站修葺費支付預算書、請察核備案、(四)財政廳呈報潮陽縣財政局長彭富文應與潮安縣財政局長鄭頌唐對調、請察核分別加委、(六)建設廳呈繳順德縣政府及蠶業改良實施區總區推行各期什糧種植情形報告書、請察核備案、(七)教育廳呈、據省立兩陽中學呈請將廿四年度下學期所收得學費一千二百餘元、撥抵裝設電燈自來水、超支款項尚差一千餘元、請於廿五年度預算核定撥還清欠等情、似屬可行、請核示遵、(八)教育廳呈、據省立民教館呈繳社會教育講習會支出計算書、請將不敷數一千餘元十足撥還歸墊等情、擬由本廳本年度各校修建設備臨時費項下撥發、請核指遵、(九)教育廳呈、據汕頭水產職業學校呈、爲購置學生練習探艇二艘、與原定預算超出二百餘元、請准將原設備費預算流用、并追行批商承辦等情、請核示遵、(十)教育廳呈、據大埔縣呈請加委鄭玉麟爲教育局長、連同履歷請核指遵、(十一)廣州市政府呈、據電力管理處呈報將透平機葉輪四個原報港幣價格改照減實美金五千五百四十元之價立約情形、請核轉備案、(十二)廣州市政府呈、據新電力廠籌委會呈報招投安裝透平機房機件及鍋爐房機件等工程、擬交明錩機器公司承辦等情、請核准免再招投、呈轉備案、(十三)廣東省會公安局呈、爲職局懲教場出品分銷所、現新建落成、關于該所一切設備、由該場派工程師指導裝修、祇須購備材料連同估價單請核准援案免投、轉審計處知照、(十四)廣東省會公安局呈、爲增掘警士教練所水井、并裝水泵、以桐記公司取價最廉、請核准援案免投、轉審計處知照、(十五)廣東省會公安局呈、爲增建女拘留所濟良所廚房天面欄河及懲教場分銷處後門鐵閘等項、擬飭原商桐記公司承辦、連同工程價單請核准援案免投、轉審計處知照、(十六)廣東省會公安局呈、爲本局大廚房加長十二尺及增加軍械庫前座一間、擬交桐記公司承建、連同工程價單、請核准援案免投、轉審計處知照、(十七)西南航空公司籌備委員會呈報定期由本月十七日起實行將茂名站遷設梅菉、開始經營郵客貨運業務、請察核備案、

◇一討論事項一◇

(一 畧(二)廣州市政府呈、准廣州特別市黨部函送追加臨時費二十四年度歲出預算書、計編印工作報告及辦理選舉經費共六千元等由、查該項經費、係臨時特別支銷、未經列入預算、應否准予追加及照數撥給之處、請核指遵案、(議決)照准、(二)主席提議、關于黃永祥等因與廖芳壽等爭二歧坑水松坑等山場造林一案、不服建設廳決定、提起再訴願到府、經由秘書處派員審查作成決定書、再送李金胡三委員審查、擬具意見送復、應如何辦理、請公決案、(議決)照辦、(四)主席提議、關于黎清泉與鄧榮熙等因爭執礦區一案、不服建設廳處分、各自提起訴願到府、經由秘書處派員審查作成決定書、再送金李胡委員審查、擬具意見送復、應如何辦理、請公決案、(議決)照辦、(五)教育廳提議、擬援照前例、考選二十五年度國外留學公費生二十二名、連同簡章請公決案、(議決)照辦、

共匪竄晉後之情勢

中央派六師赴晉南
宋商韓亦派隊助剿

陝北共匪、於上月中旬、突渡黃河竄至晉西、石樓中陽隰縣孝義汾西臨汾離石大寧各縣、遂爲所擾、匪衆確逾兩萬人、匪首毛澤東徐東海等均隨行、且徐匪原爲晉省土著、又儼然爲毛匪作嚮導也、閻錫山於共匪侵晉之初、尚甚忽視、其意以爲(一)晉陝邊境之河防、早已佈置周密、足阻匪深入、(二)去冬黃河冰結時、匪向不乘勢渡河、在此春溶之際、匪雖勉強渡河、可以聚而殲之、(三)關於晉西民衆之防共訓練、已非一日、民衆必能與官軍合作消滅共匪、閻氏具此見解、故初僅責成孫楚主持進剿、不料時逾一旬之後、匪勢坐大、閻乃急速召集各高級將領舉行軍事會議、議決以晉綏兩省全力剿匪、而以楊愛源爲剿匪總指揮官、孫楚爲副指揮官、另編配李生達楊耀芳楊效歐楊澄源孫楚李服膺王靖國各部爲縱隊、共約十萬之衆、自本月一日起、正式向匪進攻、各縱隊司令官、均親赴前線指揮、并以汾陽縣爲剿匪根據地、以匪之主力、在於孝義、第一步計劃、亟欲將匪之主力擊破之也、惟匪自晉軍正式進攻後、即漸變其深侵方式、蓋除留一部匪衆盤踞石樓中陽與陝北之匪聯絡外、另以一部集中隰縣、分向蒲縣汾西等縣南竄、又以一部橫過同蒲鐵路越趙城洪洞等縣、以圖東出、並截斷晉軍中路之聯絡、共匪此項計劃、晉軍得悉之後、一面仍以全力剿匪、一面急報中央、中央恐南竄之匪擾及豫省邊境、乃立令劉峙由豫率六師之衆、分爲三路、急赴晉南、計西路由鳳陵渡過河、經河東方面而進、中路經平漢路轉正太路入晉、東路經道清路由晉城北進、查西路先鋒隊已於十日抵運城、其餘各部相繼至、將由同蒲鐵路開往曲沃臨汾方面、同時中央又電令陝西之張學良楊虎城各部向山河西岸推進、斷匪歸路、亦即完成大包圍之局、至河北省府主席宋哲元、河南省府主席商震、以冀豫兩省與晉密邇、匪衆既在晉猖獗、亟應早日肅清、故亦商得閻錫山同意、分派大隊入晉助剿、同時萬福麟部亦沿娘子關及冀晉長城各口、配備重兵、嚴密佈防、至於山東之韓復榘、亦電中央請纓、擬派甲種師一師兵力、入晉助剿、聞已獲中央照准、并得閻之同意、韓部甲種師約爲一萬五千八、現已準備在候令發動中、蓋宋商韓等以爲冀魯豫晉各省、目下已處於外交之第一線、倘共匪在晉勢力擴大、殊足以影響華北整個外交、且日方對我提出之三原則、剿共即爲其原則之一、故認爲急應肅清晉省共匪、以免日方藉口、是以咸有義不容辭而爲助閻之舉也、但據最近晉省情報、晉軍自六日下總攻擊令後、業已迭次在孝義中陽隰縣各險要地帶、將匪擊潰、斃匪甚衆、毛匪在孝義下堡鎮之役、親自指揮、當晉軍克復該鎮時、毛匪僅以身免、意者匪勢業入於窮蹙之途、晉剿匪軍事、殆可稍樂觀矣、

高等法院 昨試管獄員

應試者四十六名
本月廿三日放榜

高等法院舉行管獄員登記第一期報名者、共四十六名、于昨二十日上午九時、假該院大禮堂、舉行口試、由謝院長指定潘冠英、徐煥文壯等爲口試委員、是日各應試人員均依時到院會集、由各委員分組唱名口試、至正午十二時休息、下午二時起、繼續舉行、至四時許始口試完畢、定本月廿三日放榜、是日口試問題、係關於獄政常識及管獄經驗各項、一俟放榜後、各取錄人員即分派各縣監獄服務、月薪定六十元、

蘇俄撤回 留滿境俄僑

哈領館設特委會
專辦撤回俄僑事

齊齊哈爾訊、駐齊蘇俄領事館已令當地全部俄僑遷回蘇聯境內、違者剝奪其通行証及國籍、又據報告、在哈爾濱俄總領事館內現設有特別委員會、辦理從「滿洲國」撤退全部蘇俄公民事宜、迄今請領通行証者已達一萬餘人、一般人認此爲蘇俄當局關於近來國境事件之一種外交姿勢云、

三次庫券 昨抽簽結果

抽出號碼卅三個

廣東財政廳于昨二十日上午十時、在市商會禮堂舉行二十四年第二次短期金融庫券第二個月抽簽、參加者除該廳人員外、并有各機關團體代表及各界人士共數十人、至十一時許抽簽完畢、茲將結果號碼三十三個錄下、計開八一、零零、二七、九八、八五、八七、七四、八九、四三、一五、四一、七九、八八、四七、五七、三三、一零、一三、九六、零四、零六、九二、六九、三二、八零、九零、二三、六二、七七、七六、五三、零一、八四、

德意志之鐵路與國防

一

德國現有之鐵道共長五八・六〇〇六里、較之法國之六三・六〇〇公里、雖畧有遜色、而分佈之密、則法國又不及德國、法國每一百平方公里僅有鐵道[illegible]・六公里、而德國則有一二・五六公里、(美國僅四・四公里)、吾人試就德國鐵路之分佈狀況而觀、不惟足以窺見德國鐵道分佈之密、亦可窺見其在戰畧上之重要、

歐戰以後、舉凡鐵道之發展、建築新路、增加速度、改善營業、建築橋樑、莫不側重於戰時之應用、第一次歐戰、德國鐵道在五日之內曾運送三・八三四・〇〇人、多數馬匹、汽車、軍需、煤炭、供應以及其他等、泰倫堡戰在十四日之內所運士兵達八百列車、至一九一六年英法聯軍向沙門進攻時、在一星期之內曾運兵六百列車、到歐戰末期、當德國西線告急時、一日之內曾放出一百列車、當時軍部所轄車頭達八・七三七個、車廂一八二・三四〇輛、

歐戰結束後、德國鐵道雖遭受重大之損失、爲時不久即又恢復舊觀、關於德國鐵道在目前之運輸能力、可以見之於下述各種事實、當一九三三年法西斯蒂在僧城舉行檢閱時、數日之間從各地運來五十萬人、放出列車達三〇七次、至一九三四年在僧城舉行檢閱時、列車增至九二四、即增加百分之七、同時除專用列車外、尚有貨車、一九三四年法西斯蒂大會時、曾決定以二十五億馬克用於鐵道特殊建設與技術上之需要、最近、僧城新建之車站於二十四小時內能容納四十二列車、放出四十二列車、若非鐵路建築堅固與設備完全、何克臻此、在一九三五年、由鐵道運至僧城、以及由僧城送出之人數達一百五十萬人、

二

德國鐵道所以具有強大之運輸力者、因其分配稠密、管理完善與分配得當、由一九二三年至一九三五年、德國用於鐵道工程者達十億馬克、吾人祇一觀萊茵河沿岸所建之新路與萊茵河上之鐵橋、具可窺見德國鐵道之建築於軍事上之重要、同時、德國鐵道設備保有極大之秘密性、如最近所築連接柏林南北站之地下鐵道與車站之天橋、其內容具非局外人所能知者、

據報紙所記載者、現時德國鐵道之建設不僅限於瀕陲各地、即在德國中部軍需工業中心、如魯爾與東部、亦正在大興土木、

德國鐵路通常在一平行線上敷設若干軌道、假使某一鐵道正從事修理完全斷絕交通時、則此行平線之鐵道運輸並不因之停止、因鄰近之平行線依然可以照常從事運輸也、

德國鐵軌每一公尺長爲四九公斤(中國新建鐵道僅卅九磅)德國鐵道之修理有一定之計劃、每兩年至三年舉行大修一次、每十年至十九年則一切材料悉加更換、

鐵道線既如是之密、而養路工作又如是注意、故無論客車、貨車皆具有極大之速力、八年以來、德國客車之平均時速由六〇・二公里增至七四・七公里、貨車由六〇公里增至七〇・七五公里、客車平均時速之高、大部分決定於快車之多、在一九〇〇年時、每小時行九十公里之快車僅有一列、至一九三四年此項快車有二一七列、一九三五年每小時行一百公里之列車有四一、由柏林至漢諾威爾之快車在一五分鐘之內行二五四公里、平均時速爲一三二・六公里、數年前、火車之最高速度在理論上爲二〇〇公里、實際上則從未達到、近來由於軌道之堅固與車身構造之採取流線型、每小時可行一七九公里、德國新造流線型「05」號車頭、每小時可行六零公里、此外、利用□力與柴油機之火車頭、其速力亦極強大、六百匹馬力之柴油發動機車頭每小時可行一三零公里、

由於速度之增加、德國鐵道之枕木已逐漸改爲鐵質、路線多已取直、橋樑則力求堅固、構造含接軸與別動機之改良近來已逐漸完成、

據官場統計、德國現有車頭二一・一零五個、柴油車頭・一八四個、市廂亦頗爲充足、其破碎而不堪用者極少、蓋一有損壞、即時加修理、同時車頭車廂爲數極多、無論何時不感缺乏、德國現有火車頭製造廠九所(戰前二十二所)、工作工人祇有百分之四零、據德國火車頭製造廠之計算、每一火車頭可用廿五年、德國現有之火車頭爲一萬二千個、是每年應添車頭爲八百個至九百個、事實上德國每年新造者不過百輛、

三

鐵道之密、行車之快、故對於鐵道之安全極爲重要、據德國鐵道機關之統計、平均德國乘客每日乘車行二五〇至三〇〇〇公里、須行九萬年始死於火車之豪禍、此種統計魔術或係言過其實、蓋近來德國火車之肇禍時有所聞也、不過德國鐵道之安全制度極爲發達、

主要鐵道之撥軌機有百份之九五已實行機械化、或電汽化、站門安有自動關閉機者、有近郊鐵道及主幹鐵道、其他自動停止器與瞭望器亦頗完備、

司機者於離站七百公尺至一千二百公尺之距離外、即發出到站信號、總之、德國鐵道之信號設備極爲完全、在濃霧時、尚有自動瞭望器、

德國鐵道上之紀律頗爲嚴格、完全實行軍事化、而內部之組織亦極嚴密、德國火車之行車時刻極爲準確、若發生誤時之事件、則工人立即開除、而成爲常期失業者、德國鐵路工人共有六十六萬五千人、

德國鐵道每年擬有一詳細工作計劃、與行車時刻、自鐵道部長以至站長每人各執一份、(譯自依斯維斯濟亞報)

中國國民黨廣州特別市執行委員會通告

查本市黨部第六屆執監委員任期已滿業呈奉中央執行委員會西南執行部核准定期本月廿二三四等三日舉行改選指定左列各選舉場所分區辦理在案除分行外合行通告各級黨部知照并轉飭所屬黨員本市所屬黨員一體知悉屆時携帶本人黨證依照下列地點時間前往指定之各該區選舉場投票爲要

右通告

各級黨部
各同志

區別	地點	時間
第一區選舉場	大東路省參議會禮堂	三月廿二三四日上午九時至下午五時
第二區選舉場	永漢路勤大師範學院	仝
第三區選舉場	惠愛中路廣州市小學教職員聯合會	仝
第四區選舉場	西華路愛育善院	仝
第五區選舉場	西關文昌路第五區黨部	仝
第六區選舉場	河南海幢公園內廣州市民衆教育館	仝

(注意)各區黨員不得前往各該區選舉場投票毋得混亂

礦商領礦權手續

審查資格規則雖已廢除
姓名股額仍須呈報建廳

建設廳昨奉實業部令、以自礦業規則公佈施行後、前農商部依據舊礦業條例制定之審查礦商資格規則、與舊條例同時失效、嗣後呈請開設礦產者、除備具法定手續外、無須再令取具履歷保結、以免紛歧、建廳奉令、業經呈奉省府核准照辦、昨並公佈各商人知照、惟該廳以此項礦商資格履歷限制既經廢除、則今後各公司合辦人已無從查攷、如遇有加入或退出時、尤難辦理、擬以後商人承辦礦務、于核准時仍飭將合辦人姓名住址及認股額開列表冊、呈廳備查云、

衛生局注意 工廠衛生設備

將派員加以指導

市衛生局以各工廠對于工友之衛生安全向乏指導、當此春夏之交、爲疾病最易叢生、尤宜認真注意、爲指導各廠衛生設備、昨特條諭第二課尅日擬具辦法、呈候核奪施行、該課課長池博奉令、特派課員李文滔負責調查各工廠關于衛生設備情形、以憑根據指導改善、

要聞縮輯

□省訓育人員黨義教師第七期檢定之合格人員姓名、業于本月五日公佈、關于合格証書、現經製就、由今日開始發給、

□財廳日昨破獲私運白銀出口案一宗、拘獲主犯林其一名、即將其解送高等法院依緊急治罪法直接由高院檢察官提起公訴、刑庭昨判該犯有期徒刑九年、

□第二軍八師廿四團團長陳廣韶辭職、總部昨委教導師一團一營中校營長謝彩軒補允、

□粵路機廠原擬設西村、現決改設韶關、俟測勘完竣卽興工、

□財廳昨再令縣、限七日內編造廿五年度地方歲入歲出概算書送廳、

□漢路株韶段工程局長凌鴻勛、日前抵省、昨已事畢、由粵路返衡州、

港務局派員籌設 南石派出所

航務職介所與技術訓練班
在最短期內亦可相繼設立

港務局長丁培龍、於本月十日召集航商開港務會議、整頓航政事宜後、現以設置南石頭派出所一案、業經省府核准、乃於昨日派出胡葆李甦兩員、前往覓址籌備、將來成立、凡經過南石頭河面之輪渡、須受檢查、至黃埔二沙頭大坦尾各派出所、亦將次第籌設、至選派航海學校畢業學員前往各輪渡服務一事、前已派赴省營物產經理處之景華輪船工作、其瓊州海口、水東、北海各處出海輪渡、聞亦將次第遴選派往、至航務職業介紹所與航業技術人員訓練班、最短期內亦可先後設立云、

檢查醃臘肉類

衛生局以每有奸商人、將病猪死猪製造臘肉賤價出售、對於市民衛生、大有防礙、查其來源、多由市郊鄉民運入市內行銷、是爲杜絕起見、凡運入市內之醃臘肉類、須經檢驗始准售賣、昨已令行各衛生區事務所、尅日派員執行、一經發覺、卽行沒收、並予處罰、

禁止售賣餕餘

又該局以各酒館將顧客食餘之菜、售與一般貧民、甚或購得者沿街喚賣、此等不潔之物、食之最易傳染惡疾、爲嚴厲取締起見、亦令各衛生區事務所分別勸諭該段酒館、不得仍前售賣、以維公共衛生、倘仍不遵、定予懲罰云、

工務局 改建小北渠

使穢水入六脉渠
出東濠而達珠江

市工務局改建第六段(卽東橫街仰忠街一帶)內街渠道、自興工以來、已迄數月、該段共長二千二百公尺、現在已驗收工程約一千一百四十餘公尺、除迎恩里一段外、其餘多已竣工、至第十段(卽晏公街和寧里一帶)內街渠道、由去年十月興工、全段長約二千公尺、現已驗收者約一千三百公尺、最近將晏公街渠道駁出天民路、並趕速砌回和寧里等處街面、短期內可以竣工、該兩段各街渠道改建完成後、對於宣洩水流方面、甚有關係、現並分頭計劃小北一帶內街渠道、將各街穢水傾流於六脉渠、以出東濠而達珠江、現在整理東濠當中、乘時整理小北渠道、尤爲切實便利、聞該項計劃大致已具、俟將工程圖則製妥、卽可進行開投、

◇一計劃開闢南石珠江公園一◇

市府爲點綴近郊風景、以供市民遊眺、特飭市工務局計劃、將各幽美地方、開闢公園、查河南小港之漱珠岡公園、業已佈置就緒、現復派員往大坦沙東端及南石頭之北部測勘、在該兩處各建公園一所、大坦沙東端者定名爲珠江公園、在南石頭之北定名南石公園、珠江公園面積爲三六〇・〇〇〇華畝、南石公園二〇〇・〇〇〇華畝、現已將兩園建築計劃及建築費預算呈請市府核奪云、

電訊輯要

(南京廿日電)鐵部核減晉米出境、運至北平豐台兩處運價、照粮食五等六折核收、以資救濟晉省農村、核減期、暫定一年、

(又電)經委會合作事業委員會在皖贛湘鄂各設辦事處、廿日正式成立、開始辦理合作社登記、及收發鄉村合作事業、

(又電)教部據全國兒童年實施會呈請、飭各省市教育機關、儘四月一日前、將兒童教具玩具彙寄該會、廿日令各教廳局遵照、

(又電)孫科廿日午在邸宴請歷史語言研究專家趙元任、邀吳經熊吳尚鷹蔣廷黻傅秉常梁寒操等作陪、

(又電)國府據立院呈送廿四年度國家普通歲入歲出追加預算、請公布施行、頃特訓令直轄各機關、飭屬遵照、

(二十日上海電)台灣華僑祖國考察員、廿日午應華僑聯合會茶會招待、定廿日離滬赴杭、

(廿日南昌電)贛浙特產展覽會、經全省代表、在王山會商、結果決定五月廿一日起、分別在杭州南昌開幕、贛省現正徵集著名農用品工藝品、并定下月中旬、舉行預展、

(廿日蕪湖電)皖農倉管理處卽成立、擬就全省產米豐富之四十餘縣、各設倉庫一所、定五月間、開始建設、限新米登場前完成、

(十九日紐約路透電)美國東方共有十一州、現遭水災、已死九十四人、無家可歸者廿萬八、估計損失約爲一萬五千萬元、

廣州市氣象台天氣報告

廣州市二十一年來今日之氣象平均值	氣壓	七六三・一 公厘
	氣溫攝氏	一八・三 度
	雲量	七・三
	濕度百分之	八一・〇
	雨量(年平均總雨量)	一六二・七公厘(一月一日至今日)
今年內總雨量		一〇五・二 公厘(一月一日至今日)
本地預測(昨午至今午)		陰寒、有微雨、吹和緩及輕微北風、
昨日東亞大氣概況		和緩反旋風向東南伸展、中心現集於長江中游、中國天氣東北陰或雪、長江流域大部天陰、華南陰或雨、
昨日下午四時廿四小時內	氣溫最高攝氏	一七・七(華氏六三・九度)
	氣溫最低攝氏	一一・六度(華氏五二・九度)
	雨量	〇 公厘

經濟

粉麵茶點業概況
全市有百三十餘家開閉無常
該行失業工人八千餘生活甚苦

廣州粉麵茶點業、行頭頗大、全市達一百三十餘家、惟各家資本不多、自社會不景氣後、倒閉與新張店號、時有所聞、該行工人生活、大不安定、常有失業之虞、茲將該行營業、與工人生活近況、探誌如下、

◇—該行範圍—◇ 本市粉麵茶點行、資本額比較各行商業為最少、其資本最大者、不過六七千元、最少三四十元亦有之、普通資本金約百元左右、便可開設、如家庭商店一般、該行營業範圍、祇限於炒粉、炒麵、油器食譜等數種、間有兼營茶點者、其茶價每位最高不過三分六厘、最低為八厘錢、即下級茶居是也、然其另組一行、為粉麵茶點業、與茶樓及酒樓茶室有別者、蓋由所規定之營業範圍不同也、該行資本有限、獲利甚微、

◇—營業近況—◇ 該行營業興替、與社會勞工界、有密切關係、蓋其售賣食品皆廉價、且能充飢、最合下層社會之經濟、雖獲利甚微、然在失業人數尚少之時、各家營業、甚見暢旺、近年因各行工人失業人衆、勞苦者奔走兩餐、尚且未能、該行因之冷淡、且以糖、麵粉、油、種貨價日昂、價格不得不稍為提高、是以再難覓得顧主、該行資本既少、倒閉容易、反之、新張舖戶、亦有源源而來之勢、故現存間數、未嘗稍減、查現存一百三十餘家中、近年營業、無一能獲利、

◇—工人生活—◇ 該行工人、全市達三千餘衆、在昔日全行數十家時、工人生活、反為安定、且覓食者日衆、該行工人、又無工會之組織、無從限制執業工人、以致人數增多、而店號又倒閉無常、故時有失業之虞、且現有職工、薪金微薄、生活異常困苦、查現下失業者、有千餘人、約佔總額三分之一有奇、該業工人、多以習慣關係、改圖別業、甚感困難、該失業工人、除得工友互相維持外、間有集資數十元、自行開設、粉麵茶點店、藉以維持現狀、

◇—工人組織—◇ 該業職業工會、自當局解散後、工人組織、異常渙散、現工人組織、祇有外寓一種、計現存外寓共九間、工友加入僅一千數百人、查該業外寓、設有宿舍、專為失業工友歇宿之所、每日膳費僅收二角、其餘所需、均為外寓供給、現聞該等外寓、擬聯合組織粉麵茶點行職業工會、設法維持工人生活、業已由發起人去呈市黨部請求、一經獲准、即行籌備云、

米市與米問題
米價不斷的高漲
各方關心米問題

日來洋米入口稀疏、米價不絕高張、市民咸驚惶失色、大有食飯難之歎、記者昨二十日據沙基米業中人稱、日來米市外銷形勢雖緊、但內地實情、仍似和緩、查十九日晨米價、仍屬平穩、無甚漲勢、迨至午間形勢突變、外客即蜂擁而來、紛向赤玉齊眉等掃辦、因而市上形勢、立見緊張、成價陸續升上、計齊眉雪米等價乘時而起、赤玉價尤見狂升、市上繼此幫外客搜買後、各家存貨已稀、迨後汕頭江門客又來、查江門客向在石岐買米、惟石岐谷米、既經禁止外運、乃不得不來市辦貨、汕頭客亦不甘落後、再買大宗赤玉運銷、於是赤玉價乃由九元九五、升至十元、迨後賣價揸十元零二、此兩幫雖返至十元零一、亦無成盆、目前形勢、復可推動米市進機、惟街客未附和其間、故外銷米價雖是板升、而非外銷者、市價祇企硬耳、但粘谷十谷、已受其推動、觀察外銷形勢、既如是嚴重、如照連日形勢、米價當能扳升、且目前貨疏之局、尚未轉易、洋米未能多量運省、則內地客情、雖未興奮、但一二日後、必見緊張、又查是日外銷米價既升高、其他土米市、亦受其波及、

日來一水、中山兩屬、既無谷米運來、而廣西米、又因省單高漲、不能輸粵銷售、如斯狀態、本市所存之穀米、將不難售罄、在如此形勢之下、欲此間糧食問題、不致嚴重、勢必須香港洋米進者、方可轉移、否則米市大勢、實未有和緩之日也、米商公會對此次米價膨漲、亦認為有急亟設法救濟之必要、同時本省糧食調節委員會、以米價高漲、實足影響人民生計、是日召集會議、討論關於調劑救濟糧食進行、

土製雨遮暢銷
各家製貨殊形忙迫

近年土製雨遮銷途、較之往昔、不及十份之四五、男女工人失業者、幾及半數以上、情形衰落、達於極點、惟本年情形、畧見活動、現當春夏之交、旺月已屆、最近各家、均趕製貨物、形頗忙迫、蓋知各省商幫、已紛紛到市辦貨、而洋遮來途、又告疎渴、土遮必能乘時暢行也、

南雄米價將續漲
日下每担沽十元餘

南雄縣米價、日前曾一度高漲、近查市面之儲谷戶、因去年底銀根關係、所儲之谷不多、已多數糶出、現正急需、以致近日米價、迭增不已、在前每担價沽八元左右、今價格飛漲、每担沽至十元有奇、市面之貨仍無囤積、其價格或有續漲之勢、

土布織造業好轉
恢復營業廠家有廿餘

本市土布織造工廠、年來因受洋布減價傾銷所打擊、土布銷途、一落千丈、工廠停業者幾及十之六七、其情形之衰落、為十餘年來所僅見、本年各項洋布、因受種種環境所影響、來途漸稀、售價亦日見高漲、土布銷途、乃漸恢復、市內土布織造廠、莫不趁此時機、紛紛恢復營業、查在本年內恢復營業之廠家約有二十餘、至一般織造土布之男女工、近日失業、亦漸見減少、土布業前途、殊抱樂觀云、

廣州燒青業
全市僅有五家
工人約四十餘

燒青器具以北平最佳、所謂景泰青器皿、動輒值數百元一具、多為外人購買、其製造法先以銅製成器具之胚、圈以銅絲花紋、然後將青料給上、以火燒煱之乃成、其價值之高下、以工作優劣花紋之粗細為標準、本市之燒青業、其法雖畧同、惟無銅絲花紋之細工、只係將彩青藥料繪于銅器之上燒成而已、此業現存者、均為半工半商式、全市不過五家、工人共四十人左右、因行頭窄故工人亦不多、因此幷無失業者、每人每日所獲約一元或數角、所製器具、皆仿磁器用具、銷途辦往英國、近年營業比諸往昔僅十分之五而已、

金融簡報

今日早市港紙乘盤加水五一一五、港單加水五一一、期貨加水五一一五、門市入五一〇、出五一四、花旗紙加水三五七六、西貢紙加水二〇二七、坡紙加水一六六九、荷蘭紙加水二一四二、呂宋紙加水一二九八、暹羅紙加水一〇九〇、佛郎紙值三〇一九、金磅紙值一五一、十足金集入一三五換五、出一三八換五、八九金每枚值一五七元二毫、二一金每枚值三八元七毫、中央光洋加水四三五元、申紙加水三八五元、

二十四年度 上海工商金融等業倒閉與停業停工家數之統計

(上海快信)中國經濟統計研究所、為研究經濟統計學術之機關、該所成立迄今、已逾九年、曾舉辦上海工業調查兩次、全國工業總調查一次、出版物有上海工業調查初步報告、上海國貨工廠調查錄等、幷按月出版經濟統計月誌、茲該所編成民國二十四年上海工商金融等業倒閉與停業停工家數之統計、茲發表如下、

甲表

	工廠	商號	金融業	交通業	地產營造業	其他	未詳	總計
一月	一三	五〇	四	一		三	九	八〇
二月	八	四六	一	二		二	一四	八三
三月	一三	三五	三	一		四	五	六一
四月	六	三八	七	一	一	二	一二	六七
五月	一九	三二	九	一	二	六	八	七八
六月	三	三九	六	六		五	一三	九一
七月	一六	四三	六	三	四	五	一一	八八
八月	二〇	二八	二			四	五	五九
九月	一五	三八	一五	二	一	四	四	七七
十月	九	二八	七	二	一	四	一六	六七
十一月	二二	二四	三	四	一		一六	八一
十二月	一三	二一	六		一	二	一〇	五三
全年	一八七	四二二	八七	二三	一二	四一	一三三	八九九

乙表

	清理	收束	解散	停業	停工	合計
一月	八〇					八〇
二月	七七	二		二	二	八三
三月	五六	一			四	六一
四月	六六				一	六七
五月	七四			一	三	七八
六月	七八	二			一一	九一
七月	八一	五		一	一	八八
八月	四九			一	九	五九
九月	六六	五		一	五	七七
十月	六三	三	一			六七
十一月	五六	七			一八	八一
十二月	四五	一			七	五三
全年	八〇一	二六	一	六	六一	八九五

白朗尼
方形鏡箱

售洋六元
附送柯達軟片一卷
成人幼童皆宜用之

年方形鏡箱中，當推此白朗尼為最佳，鏡頭快門，皆極可靠，且有寬大之觀影匣兩只，可以橫拍直拍，用法最簡單，人人可以拍得明晰快照，定價奇廉，每具祇售洋六元。並附柯達軟片一卷，另贈閱柯達雜誌半年。各處柯達經售處均有出售，尊處如無。可滙款至上海柯達公司，立即寄奉一具。

欲得精美照相必用柯達軟片

美商 柯達公司 上海 香港

救國

杜子美不是有兩句傷心詩說：「國破山河在，城春草木深。」現在那可愛的春，已從枝頭上回來了。但是我們的失地，究到何時也像春一樣的回來呢。我們要準備救國，收回失地，同胞們？大家吃一角虎標八卦丹，提起精神來做救亡圖存的工作吧！

廣西東方總經理梧州居仁路和興號西方總經理南寧寶光藥房

克利西佛

咳嗽一症切弗視為輕微實有致成肺炎等症之危險兒輩更須注意宜速服克利西佛即能化痰止咳且性質和平滋味甘芳尤為兒輩所喜服

拜耳 拜耳大藥廠

拜耳大藥廠總經理廣州太平南路謙信洋行各處藥房均有代售

四邑陽江總經理江門蓮平路九十號協和藥行

醫學博士 吳順天啓事

老年疾患本為內科之外科基於解剖上生理上之變化故其療治及診斷與成年人大有區別其治法及診斷之細心與小兒病同本醫師對於老年疾患如老年氣管炎老年肺炎老年腎炎老年風濕老年哮喘老年心病老年痕癢老年便結老年糖尿老年梅毒老年癡呆動脈硬化血壓過高等研究有年經驗有素凡欲診治或通函問症均所歡迎惟函問附郵始覆

永漢北廿二號二樓 電話壹叁〇柒玖

一經品題聲價十倍
茶式點心一時無兩

本市長堤大三元。及附設之新廣州酒家。向以貴族茶式見稱於時。且地方陳設維新。男女職工招待之慇勤。故大幫筵席。與隨意小酌。皆車水馬龍。大有門限幾穿之勢。最近廣州律師公會之公讌。計華筵數十席。向該酒家包辦者。即席總該公會執事長員。以及來賓。交口稱譽。大致以茶式豐腴。味勝別家。尤以紅燒包翅。片脆皮鷄。及名貴美點。特別超羣。一時無兩云。

良藥豈必苦口乎？

不「良藥苦口利于病」之藥物傳說已被現代兒科專藥嬰孩自己藥片打破了各地試過此藥片的父母均認她是小兒腸胃疾病之聖藥而又毫無苦味此則不能不感科學之賜由是億萬病兒恢復健康不須服用那些氣味惡劣令人作嘔之藥物矣

浙江嘉興濮院鎮沈濟倉醫師來書云『小兒覺誠前因飲食失調致患大便秘結肚痛腹脹發熱消瘦等症與服各藥未有效驗後投嬰孩自己藥片未幾諸恙告愈刻已伶俐活潑日趨壯健是皆嬰孩自己藥片之功也且此藥味美不苦嬰孩餌食毫無困難而片小效宏尤足稱焉』

嬰孩自己藥片為小兒腸胃出牙各症之專藥各藥房皆有出售或向上海江西路四五一號韋廉士醫生藥局購買每瓶大洋七角六瓶三元五角郵力不取

由1332

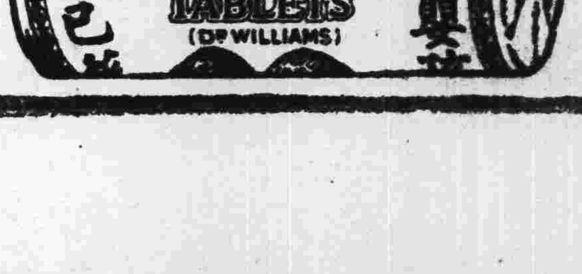

新法戒烟
▲不用代癮品之舊法……能在短期間解除烟毒

鴉片紅丸。害人匪淺。茲值政府嚴行禁烟之時。凡黑籍同胞。速下決心戒除。免受種種痛苦。及法律之裁制。惟普通戒烟藥品。多以藥代癮。請停而癮依然。欲求毫無毒質而完全戒除者。速購服……戒烟……良藥**快活靈**。照常吸烟。因此藥專戒鴉片紅丸。逐日烟量減少。戒時雖多年久槍。亦能在短期間完全戒絕。戒時身心舒暢。且無腹瀉遺洩反癮之弊。服毫無痛苦。功效靈速。一試便知。快活靈藥經政府化驗無毒。小盒六毫。大盒一元四毫。

肝胃氣痛……有良藥

肝胃氣痛。俗稱心痛。其實病在肝胃。無關心臟。初起時。皆由氣鬱日久。血痰濕熱飲食結合為患。時痛時止。後來愈發愈深。雖無性命之虞。卻是終身之患。不論新起久患。華安肝胃氣痛丸。性平效速。均能治愈。每瓶一元三毫。

婦女青春問題

如花如玉之婦女。如有白帶。弄得面黃肌瘦。一變而為黃臉婆。真是難堪。茲有華安止帶丸。為治療白帶之良藥。不論輕重。均能迅速治愈。每瓶一元三毫。

耳聾如何復聽

患耳聾者。雖有絕妙之音樂。無法享受。與人交談。人多厭之。其中痛苦。當非聾者所能想像。茲有華安耳聾丸。不論男婦老幼。耳聾耳鳴。雖久年痼疾。服此丸。即可治愈。完全復聽。每盒一元三毫。雙料加倍。

四川疝氣草

小腸疝氣疼痛。或睪丸脹痛。睪丸偏墜等症。男子最苦之病。患時坐卧不便。時愈時發。苦不為外人言。四川特產疝氣草發明。對於新久疝氣患者。極易見效。每包一元二毫。依法煎服。一試便知功效。

廣州市靖海路**利生藥房經理**
本外埠各藥房均有代售

一種炭氮氮的化合物。

（四）腐植質的反應　由反應性質的不同，有中性腐植質和酸性腐植質的分別。中性腐植質，分解既迷，吸收肥料之力亦強。酸性腐植質，分解既慢，其吸收肥料之效力亦不如前者。

（五）腐植質的效用　腐植質對於土壤的效用，有下述數種：即（1）增加土壤的吸收力，（2）增加土壤的保水力，（3）防止土壤的固化，（4）土壤中氮素的產生，和（5）使土壤呈黑色，以便吸收太陽的熱力是。

（六）腐植質的缺點　腐植質雖有上述諸種的效用，然而積集過多時，對於土壤，也有許多不良的影響：（1）因保水力大，地面過濕，空氣流通不易，遂致地溫低下，作物發育不良，（2）因腐植質增加，產生酸性腐植質，使土壤變爲酸性，有害植物的生育。

（七）腐植質的積集條件　腐植質積集的條件有二：即（1）低溫，和（2）潮濕是。向北傾斜的谷間，和高山地方，腐植質的積集特多。　（未完）

稻之病害與蟲害淺說

孫泊秦

本題可分爲二項申述之：

A稻病害　稻之病害大要有稻熱病，萎縮病，稻麴病菌等。今試分別述之於下：

1稻熱病A terocytis Radicis或名Brusone。屬於藻菌科，瓶菌類之Olvidiaceae屬之一種。寄生於稻之根部或根際。罹病之株，其葉部滿佈褐黃色斑點。莖端彎曲向地，遂枯黃如火灸狀，故名之稻熱病。壯稻不致枯死，但不能結實，幼稻則概不免。

稻熱病之芽胞囊爲橢圓形，寄棲於稻根之細胞中。迨芽胞囊成熟時，其芽胞(或胞子)便由囊內裂出，散佈於空間，附黏稻葉。遇相當濕熱度時，即行繁殖，而蔓延於稻根之細胞中。

療治法如下：

取盆二個，一大一小。大者盛90分清水和以2分至3分硫酸銅。小者置10分溫水加進1分至2分生石灰：搖動之使其混合。後將小盆中之石灰水慢慢倒入大盆中，再搖動之使其和合爲止。此劑名之曰波爾多液Boullie Bordelaie。其化學方式如下：

$CuSO_4 + Ca(OH)_2 = Cu(OH)_2 + CaSO_4$ 注射時，可用噴霧器或細孔之鉛噴器皆可。

但仍宜注意下述之稻防法：

1.稻株不宜過密。
2.不可施過量之淡肥。
3.田水宜流動，尤在熱大時候。
4.選取抗稻熱病品種。
5.宜盡力拔除雜草。
6.燒燬有病之稻。
7.實施輪植法。
8.罹病秧苗不可移植。

2萎縮病　此病之發生多由浮塵子之爲害，或由本田積水太久而生毒質之故。受病之稻，葉部作深綠色，且現細白之斑點，是其特徵。及長成，稻之白斑點即漸次擴大，遂變爲淡黃色。此時稻之生育完全停頓，重者甚至枯死，輕者雖能抽穗，惟結實甚鮮。罹病之稻，莖稈矮小，故曰萎縮。

防治法以撲滅害蟲爲急務，而尤以浮塵子爲最要。田水須常流動，不可浸漬。至治療法，可用噴霧器盛以100分清水和以2分醋酸向莖葉注射。或在犂耕之前，宜於田中施以少量生石灰，則田中之毒質可減，或行輪植法亦可。

3稻麴病菌Ustilago Avenae屬於黑穗菌科麥奴屬之一種。寄生於稻及燕麥之穗。據Rostrup氏之研究，謂稻麴病之芽胞爲圓形狀，有6至8M Mieron之大，而外膜則帶有瘤點。此菌之繁殖有二法：其一爲子胞能產生帶芽胞之担子胞(不甚危險)。其二爲直接產生前菌絲與菌絲(最危險者)。

夏季稻成熟時，子胞即落地與土相混遇適當環境，則發芽生菌絲。此菌絲漸蔓延上稻穗。稻穗此時現黑色塊狀，旋即裂出黃綠色之粉末，此乃病菌之子胞。

療治法與稻熱病同。至預防方面，可用溫湯法；未播種前，可將種籽浸入51。度(攝氏表)之熱水中，約十分至十五分鐘之久，病菌則可滅除矣。但水之熱度不宜超過54。度以上，恐於種籽之生機，有影響；不可不注意。此外如燒燬有病之稻與施行輪植法，亦是預防法之一。

B稻蟲害　稻之蟲害，大概有九種：曰螟蟲，曰浮塵子，曰苞蟲，曰椿象，曰蝗蟲，曰大蛟，曰麥蚜，曰白蠟虫，曰薊馬蟲等是也。其中尤以螟虫及浮塵子爲害最烈。今分述之如下：

1.螟蛾larthe ia chrysographella 俗名窩心蟲。化生極速，有二化三化之別。幼蟲體黃，頭作淡褐色，長約七八分。越冬之幼蟲，至春化蛾，即產卵於稻葉，爲第一化之蛾　所產之卵，孵化爲螟蟲，乃潛入稻莖，吸食稻汁。受害之稻，雖不枯死，但難結實，約經二十日後，此蟲則化爲蛹，原藏於稻稈之內。至五六月間出現第二化之蛾。再產卵，變螟蟲，成蛹。至七八月間旋即變成第三化之蛾。若不設法撲滅，此蛾即行產卵，化蟲，再潛入稻稈而度年。

螟蛾體細長，約四分上下，色灰白。觸角爲鞭狀，下唇鬚頗發達。翅灰黃，前翅闊而長，帶黃褐色小紋點。後翅爲三角形。雌比雄稍大。屬於鱗翅類，螟蛾科。

螟蟲之驅除法，或以網捕，或以燈誘，或鏟除卵塊，拔除受害之稻株而燒之。插秧後再插煙莖於根際，或注少許煤油於田面等，此皆撲滅之方法也。

2浮塵子Nephotettix Apicalis。又名蜚蝻。屬於有吻類，浮塵子科。其種類頗衆。除害稻外，麥類與牧草亦在其列。幼虫初呈淡綠色，常棲稻莖葉間，以吻吸取養液。及長成則變爲淡褐色。蛻皮三次始成蛹。蛹色深褐，且具翅鞘。成虫長約一分半，色黃綠。頭帶褐色斑點有鞭狀之觸角一。口吻形狀如管。前翅甚厚，作黃綠色。後翅爲膜質，作黑褐色。雌比雄大。常在稻之葉部以管穿孔而產卵。蟲性活潑，善於跳躍。每年發見三四次，第一次害苗田，其次害及本田。

驅除之法有四

1.用捕虫網捕捉之。
2.用殺虫燈誘殺之，
3.注少許煤油於田中，清晨打動禾株使蟲落水而死。
4.近田之雜草宜以火盡燒之。

3苞蟲Aucylo lonria Chryographella屬于毛翅類石蠶科。體長約三四分，色黃白，作圓筒形。觸角爲絲狀。前翅色淡黃，後翅色黃白。兩翅皆帶白緣毛。產卵於稻之莖葉上。至五月下旬孵化成幼蟲。幼蟲吐白絲，造成苞狀之巢，而食息其中。白天長日不出，朝夕或曇大則出而爲害。被食莖葉之稻，重者竟不能抽穗結實。至八月間化蛹於巢內。旋化蛾而產卵。再由卵而苞蟲，寄食於稻稈之中。旋又化蛹而越年。

除草時須注意莖葉上之蟲巢或卵。有則採而燒之。並於七八月間之黑夜，用殺虫燈誘殺其蛾。

4飛蝗Pachytylus Cinerascens屬於直翅類飛蝗科。體灰褐，長約一寸七分。觸角爲鞭狀。口嘴具上下唇，及大小顎一對。腹部第一環節有聽器。前翅作褐色，兼帶暗色條紋，較後翅細長而硬。後翅半透明，甚大闊，近底處色黃綠。後肢甚發達，跳躍頗易。各脛節皆有鋸齒。幼虫初現淡黑色，及長成，其色逐變黑褐。體長約　寸左右。蛹亦有翅，惟甚細小。蝗虫乃變形虫類之一，由卵孵化後至生翅期，其間脫皮凡五次，需時約一個多月至兩個月。幼蟲爲害最烈。稻，麥，粟，稗，玉蜀黍，牧草，竹等均被其害。一雌能產蛋百多枚。每產於路旁及堅硬之土面而以褐色之粘土覆其上。一日能飛十四五里，甚至一百多里不等。飛時皆集成羣成隊而去。所過之處幾成荒野，其爲害可謂大矣。

驅除法大致與他虫同：

1.搜掘其蛋塊以火燒之。
2.撲殺其幼虫。
3.用捕虫網鳴鑼以捉之。
4.懸石油之布片於田畔使聞惡臭而遠颺。

5麥蚜Siphonophora Cercalis屬於有吻類，蚜蟲科。此蟲有二種，有無翅者，有有翅者。無翅者，其觸角與體同長。體爲綠色或赤褐，長約七八釐。腹部較高大。有翅者，其觸角比體長。體爲赤褐色，惟腹部即爲綠色，而兩側且有黑紋，長約六分。麥蚜腹之後方兩側，有分泌甜汁之蜜管二。幼蟲體橢圓，與無翅之成蟲，頗難區別。色澤暗綠，長約八九釐。其口吻與觸角頗長。發生於夏秋間，吸食稻麥等之養液。

殺麥蚜液有二種，其一：溶化1基羅黑肥皂於10立脫爾(Litre)之熱雨水中。另又溶化200瓦蘇打礦於1立脫爾火酒中。再將二液混作一起；然後又加入濃厚之烟葉水1立脫爾，與88立脫爾雨水。臨注射時，須搖動之，使其均勻。其二：溶化350瓦重之黑肥皂於10立脫爾之熱水中。俟冷後，再和以1立脫爾火酒或火油亦可。用時亦須將其搖動，免無調合之虞。

至寄生於根株之蚜虫，其驅除法，則須注射硫化炭於地中以殺之。

6薊馬蟲Thrips cerealium屬於總翅類，薊馬科。體形甚細小，長約三四釐。色淡黃或暗黃而帶光澤。頭部爲圓柱狀，大闊而短。前胸爲四方形。腹部扁平，且兩側簇生刺毛，環節共有十個。尾端尖小而圓。翅狹長而色透明，並帶黑色細長之緣毛。後翅比前翅細小。眼有二種，複眼大而黑，單眼小而色褐。單眼有三個。觸角分爲八節。幼蟲無翅，無單眼，色赤，形與成蟲同。

每年發生二次，六月與八月之間。其爲稻，小麥，大麥及黑麥之害不少。幼蟲常棲於穗部而蠹食其幼穀。成虫即捲其嫩葉而吸取養液。

驅除法，可用華士林油Vaseline 7%分，黑肥皂8%分和以100%分清水而注射之。或用0.25%至0.6%分來蘇液(Lysol)噴射亦可。

中華書局新出版

中華百科叢書

書名	編者	定價
圖書館學要旨	劉國鈞編	六角
新聞學概要	黃天鵬編	四角半
統計學綱要	劉鴻萬編	六角
哲學通論	范壽康編	六角半
現代哲學思潮綱要	瞿菊農編	七角
近世西洋哲學史綱要	姚璋 張東蓀編	六角半
中國哲學史綱要	蔣維喬 楊大膺編	三冊各七角
羣衆心理學	高覺敷編	六角
倫理學綱要	張東蓀編	六角(印出)
佛學綱要	蔣維喬編	七角
教育科學綱要	羅廷光編	四角半
現代教育原理	錢亦石編	四角半
怎樣做教師	俞子夷編	七角
初等教育概論	吳研因 吳增芥編	六角
民衆教育綱要	趙步霞編	六角
鄉村教育綱要	楊效春編	六角
社會科學通論	常乃悳編	五角
社會主義史綱	劉炳藜編	六角
政治學綱要	楊幼炯編	五角半
華僑概觀	劉士木 徐之圭編	六角
中國外交史綱要	任啓珊編	八角
法學綱要	[illegible]編	六角
國際法綱要	[illegible]編	六角
現代中國經濟思想	李權時編	六角
世界產業革命史	周伯棣 曹君明編	六角
經營經濟學綱要	何孝怡編	六角
經濟政策	王漁村編	六角(印出)
財政學綱要	錢亦石編	五角
社會學綱要	劉天予編	六角
社會進化史	劉炳藜編	五角半
社會問題與社會政策	周憲文編	五角
近代藝術綱要	豐子愷編	八角半
中國美術史	鄭昶編	六角
音樂概論	朱穌典編	六角
中國音樂史	王光祈編	二冊一元二角
近代科學發明概觀	華汝成編	一元一角
氣象學綱要	楊鍾健編	六角
海洋學綱要	費鴻年編	八角
物理學綱要	陳潤泉編	二冊各七角
化學綱要	陳潤泉編	七角
進化論初步	陳兼善編	六角
微生物學綱要	華阜熙編	二冊上冊九角下冊五角半
植物學綱要	[illegible]編	一元一角
動物學綱要	費鴻年編	一元
生理學綱要	費鴻年編	七角
無線電初步	俞子夷編	七角
釀酵工業	陳騊聲編	七角
航空概要	陶叔淵編	六角
語言學概論	張世祿編	八角
文藝批評論	梁實秋編	五角
演說學概要	余楠秋編	四角半
詞曲研究	盧冀野編	七角
史學概論	胡哲敷編	七角
中西交通史	向達編	七角
世界人生地理	葛綏成編	二冊各五角半
太平天國史	吳緄海編	六角
辛亥革命史	左舜生編	六角
英國史	余子潤編	六角
意大利史	吳緄海編	七角
俄國史	袁壯行編	六角
土耳其史	趙鍾元編	七角
朝鮮和臺灣	葛綏成編	五角半

(丙56)

惠愛東路 環球書局

春季大減價

破天荒 標點書一折八扣起

影印西書削減特價

▲爲日無多▲
▲購者從速▲

同行批發及圖書館惠顧特別優待

會文堂新記書局 春季大廉價

展限兩星期 三月廿一起 四月四日止

朱寶賢著 吳經熊校勘

英文 中華民國民法論 總則編

Commentaries on the Chinese Civil Code

精裝巨一冊 實價大洋六元 特價九折

法學書……照定價減售毫洋六折

本版書……照標明實價再打八折

經售全國各大書局百數十家出版書籍

同時舉行……由一折起至九折

國民政府 新印花稅法及疑問解答 每冊毫洋一角五分

亞東圖書館 各類文藝新書……特價五五折

攷証標點舊小說……特價四五折

永漢北路電話一五〇七六

民智書局

大廉價三十天

由三月十五日起至四月十四日止

本版書由三折起

特價書由一折起

外版書由四折起

標點書一折再八扣

此次廉價實抱非常犧牲主義以期減輕讀者負担訂以門市現沽爲限同業記賬不在此例

科學周刊

第二十四期目錄　廿五年三月廿一日

土壤鑑定講話……………………章熙林
稻之病害與蟲害淺說……………孫泊秦

土壤鑑定講話

章熙林

土壤是作物種子出生的地方，也是它死後埋葬的場所。凡是養分的吸收，作物體內污物的排出，都非靠土壤不可。所以土壤不但是作物居住的場所，同時還是它食物的供給地。因此，土壤對於作物的重要性，就可以看得出來了。

土壤鑑定法有十二種：即(1)母岩鑑定法，(2 無機成分鑑定法，(3)有機成分鑑定法，(4 土層鑑定法，(5)土地傾斜鑑定法，(6)土壤吸收力鑑定法，(7)土壤水鑑定法，(8)通氣性鑑定法，(9 土壤溫度鑑定法，(10)土壤顏色鑑定法，(11 反應鑑定法，和(12)土壤分類鑑定法是。現在分項說明如下。

一．母岩鑑定法

我們曉得土壤是岩石分解出來的產物。這種形成土壤的岩石，就叫做母岩。土壤常因母岩種類的不同，而呈種種不同性質。

(一)花剛岩及其類似岩變成的土壤　花剛岩的主要組成鑛物成分有三種：即長石，石英和雲母是。有時候也有輝石，角閃石和柘榴石夾雜在內。將花剛岩用鍾擊碎，檢視它的新破面，我們就可以很明顯的看出：作白色或淡紅色的最大塊的鑛物，便是長石。帶幾分水色的是石英。黑或白色發閃光呈薄片狀的，便是雲母。這裏面的長石和雲母，分解以後，變爲粘土。石英則變爲砂粒。所以花剛岩分解以後，變成的土壤，或爲壤土；或則爲砂質壤土。前者是母岩中含石英較少時的產物；後者的石英含量則較多。

凡是和花剛岩類似的岩石，像石英閃長岩，石英粗面岩，石英斑岩和片麻岩等變成的土壤，其性質都和花剛岩變成的差不多。

從花剛巖變成的壤土或砂質壤土，是一種良質的土壤。富於生產力，以種稻爲最宜。

(二)安山岩及其類似岩變成的土壤　安山巖的主成分是長石，分解以後，形成粘重的土壤，因其常含鐵分(像磁鐵鑛等)所以變成的土壤，往往帶紅色。養分豐富，乃是一種肥沃的土壤。和安山巖類似的玄武巖分解後變成的土壤，正和安山巖所變成的差不多。

(三)板巖及頁巖變成的土壤　板巖和頁巖這些岩石，本來是粘土般的微細土粒，在海底沈澱所結成。當再度分解以後，它變成的土壤，當然還是同未固結以前一樣。所以板岩和頁岩分解以後，常成粘土質的土壤。

(四 砂岩變成的土壤　砂岩由海底砂粒沈澱固結而成，所以分解以後，即變爲砂質的土壤，倘使砂粒微細，尚不失爲一種良好的土壤。如果砂粒過大，就差了。

(五)石灰岩變成的土壤　石灰岩分解以後變成的土壤，隨氣候狀況的不同而有差別。在乾燥地帶，石灰巖風化以後，常成石灰土。石灰土中石灰的含量很多，不宜農事；但是可以拿來做水門汀或肥田料的原料。倘在濕潤地帶，石灰巖分解後變成的土壤，倒是很肥沃的。

(六)火山灰變成的土壤　由火山灰變成的土壤，叫做火山灰土。火山灰土的特點，在於「吸水則膨脹，失水即變爲輕粉而飄揚於空中」。對於作物的培育，最不適宜。富於加里分的火山灰土，可以栽培烟草。

二，無機成分鑑定法

土壤風乾以後，或是加熱以後，並不消失的成分，就是無機成分。種類很多，像(1 鉀，(2)鈉，(3)鈣，(4)鎂，(5 礬土，(6)鐵，(7)矽石，(8 燐酸鹽，(9 硝酸鹽，(10)硫酸鹽，(11)炭酸鹽，和 12 氯等都是。上述許多無機成分當中，只有鉀，鈣，鎂，鐵，燐酸鹽，硝酸鹽，和硫酸鹽等，才是植物所必需的養料。

土壤的肥瘠，隨無機成分的分配和含量而不同。所以這些無機成分的鑑定，實在是一種必不可少的手續。

(一)鉀　鉀和炭氧化合，便成炭酸鉀或稱加里 K_2CO_2。鉀是肥料三大要素(鉀，鈣，燐)之一。所以土中含鉀量的多寡，對於作物的繁枯，有莫大的關係。它在土壤裡面，常成矽酸鉀，硫酸鉀，硝酸鉀和腐植酸鉀等而存在。當巖石中含在的長石雲母等鑛物，分解而成粘土之際，即有上述各化合物生成。土壤裡面，這種成分的含量，並不一律，風乾土壤中，最多時可達1.12%，最少時則僅有0.001%。平均含量，約在0.2%左右。凡是土壤中鉀的含量多的，它的生產力亦特大。

(二)鈉　鈉在土壤裡面，常成硫酸鈉和矽酸鈉等而存在。

(三)鈣　鈣和氧化合，即成氧化鈣 CaO)。氧化鈣即石灰，乃是作物必需的一種成分。它在土壤裡面，常成炭酸鈣，燐酸鈣，矽酸鈣，和腐植酸鈣而存在。

石灰在土壤中，有種種的作用。最主要的，有下述數種：(1 帮助肥料分的吸收，(2)促進有機物的分解，(3)中和酸性，(4)減少粘土的固結性，和 5 帮助有益微菌的繁殖是。凡是土壤含石灰成分豐富的，其生產力必強。

在風乾土中，石灰含量，最多時可達5%。

(四)鎂　鎂常和氧化合而成氧化鎂。氧化鎂味苦，所以也稱苦土。在土壤裡面，炭酸鎂常和石灰相伴而存在。倘使土壤中苦土的含量，超過石灰時，作物的生產力就會減小。

(五)礬土　礬土和矽酸化合而成粘土，乃是土壤基骨成分 (粘土和砂是土壤的兩種基骨成分) 的一種。粘土吸水則膨脹，乾後容積急縮，遂成硬塊。若土壤中粘土過多，反不宜於作物。

(六 鐵　土壤中鐵的含量，很不一律。最多時竟達25—26%，最少時則僅有0.2—0.3%。(以上均指風乾土而言)

土壤裡面的鐵，必成氧化鐵而存在。它共有二種形式：即低氧化鐵 (FeO)和高氧化鐵 Fe_2O_3)是。高氧化鐵無害於植物，低氧化鐵，對於植物就有害了。

低氧化鐵，多存在於空氣流通不良之處，能溶於水中，與水化合，則成氫氧化鐵，高氧化鐵，在土壤中，常與水化合作含水高氧化鐵而存在。

(七)矽石　矽石由矽與氧化合而成，其成分與石英水晶等全同。土壤基骨成分的矽，即由矽石所組成。矽石和礬土，是構成土壤最主要的材料；可是講到對於植物養料的供給，兩者都是不行的。

(八)燐酸鹽　燐酸鹽是肥料三要素之一，乃是一種貴重而稀少的成分。在土壤裡面的含量很少。風乾土中，它的含量，最多時達 1.5%；最少時竟至僅見痕跡。平均含量，約在0.7%左右。

它在土壤裡面，常與鈣化合，而成燐酸鈣，除此以外，又常和礬土，苦土，和腐植質等化合而存在。土中含燐成分多的，其生產力必大。

(九 硝酸鹽　硝酸是　氧化台物，而氮素乃是植物所必要的養分。它常從氨化生而成；且常和加里，石灰，曹達，和氨等化合而存在。因爲它具有易溶於水的性質，所以容易被雨水所帶走。因之，在土壤中的存在量，常是很少。

(十)硫酸鹽　硫酸是硫氧氫的化台物，也是植物必要成分的一種。常和石灰，曹達，苦土，或鐵等化合而存在。倘使單是硫酸成游離狀態而存在時，對於作物，不但無益，反而有害的。

(十一)炭酸鹽　炭酸是炭氧化合物。它在土壤裡面，作三種形態而存在：即(1)成氣體(炭酸瓦斯)而存在，(2)溶於水中 (炭酸水)而存在，和(3)與別種金屬原素相化合，成炭酸鹽(像炭酸鈣，炭酸鉀，和炭酸鎂等俱是。)而存在是。炭酸瓦斯和炭酸水，又常與各種養分相化合，變成可溶性的物質而存在。

(十二)氯　氯與鈉化合而成食鹽；這在人類的糞便中，含量極多。氯的化合物，除食鹽以外，尚有氯化鎂，氯化鉀等多種。這些氯化物，俱溶於水，所以它的含量常不多。土壤中氯化物含量的多少，和土地的生產力，向無若何多大的關係。

土壤裡面，除上述諸種無機成分以外，有時雖也有錳，硼，弗等成分的含在，可是對於土壤的鑑定上，並無若何關係，所以此地便畧而不提。

三，有機成分鑑定法

土壤中因風乾或加熱而消失的成分，就是有機成分。土壤既係從岩石分解而成，所以在形成之初，土壤之中，差不多是沒有有機物的。

土壤中的有機成分，大別之可分爲二種：即泥炭質與腐植質是。泥炭質係腐壞不完全而炭素含量很多的物質，它對於作物，並無若何重大關係，所以現在不去講它。

(一)腐植質的性質　腐植質乃是土壤必要的成分，由動植物腐壞後所生成。當濕的時候，呈黑色或褐色；乾燥以後，作灰色或褐色的粉末，遇風就飛散，含水即膨脹，吸水力甚強。且能與別種肥料相化合。

(二)腐植質的分類　腐植質由其成因的不同，而有種種各別的名稱。在耕地上，從作物的根莖葉等殘積腐爛而成的，叫做(1)耕地腐植質。由施用堆肥而形成的，叫做(2)堆肥腐植質。此外，森林地方的腐植質，叫做 3)森林腐植質。在草原地方形成的，就叫做(4)草原腐植質。在沼池之底生成的，叫做(5 沼池腐植質。

(三)腐植質的成分　腐植質的成分，隨種類而不同。一般的講，可說是

北大參茸行廣東獨一家

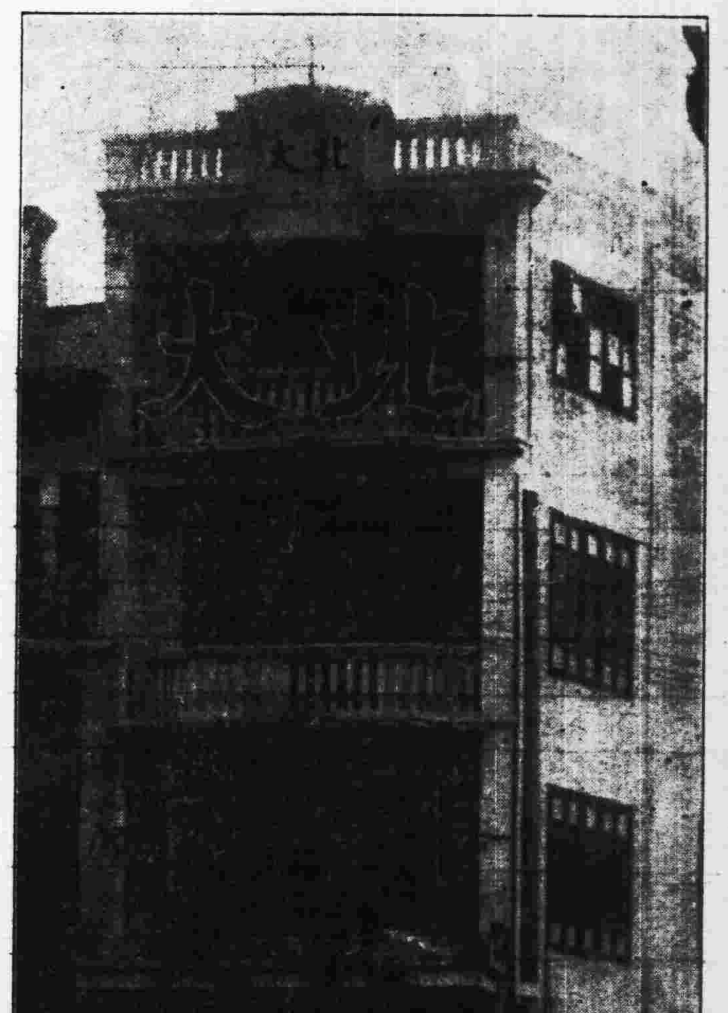

北大參茸行專賣
正參茸的老牌
選貨最靚　取價最平
惠顧多少　一律優待
立單包換　總求實際
行址：廣州市光復南路
電話一六四六二

法海之寶筏★★
★★法學之津梁

法律大辭書

鄭競毅編

法律用語，頗多難於喻解之處，研究者因缺乏善良工具，每苦不得其門而入。本書爲彌補此種缺憾而編著，並力求切合研究本國法者之需要。全書分正編補編兩部：正編於中國古今典籍中關於法律學之名詞，爲檢查所需者，廣搜博輯，詳加疏證，於古則詳其因革，於今則著其效能；旁若英美德法諸國法規上之重要術語亦概括無遺，依本國標準名詞迻譯，附註原文，合計一萬六千餘條，附四角號碼索引及西文索引，以助檢索。補編於法律文件規式方面，詳加搜集，格式體例，悉依準則；又由彭時君特輯世界法家人名錄，以國別分類，介紹中外古今各法家之人格及其學說。既便參考，尤切實用。

六開本精裝三冊　每部定價七元　特價四元五角　國內郵費四角六分　本年三月底止

商務印書館出版

B12

訂購

商務印書館

廿五年度日出新書預約

全年節省四百元

本館廿四年度日出新書共出**六百七十五種**，定價總數達**七百九十八元有零**。廿五年度出書狀況，大致與上年度等。**圖書館**訂購本年度新書預約者，**全年**可以**節省四百元之譜**。**個人**之訂購新書預約者，亦可**節省書價總值百分之四十**。上年度訂戶續訂本年新書者，更得享受減折購買廿四、廿五兩年日出新書之利益。

	預付定款	購書折扣
圖書館	一百元	五折
圖書館	五十元	六折
個人	三十元	六折
學生	十五元	六折

本年度日出新書訂戶購買本館預約特價書及星期標準書，並得享受照實售價九折之利益。

預約簡章備索

B25

廣州　廣益書局

國學基礎叢書　特價

校正大字足本　**曾文正公全集**　洋裝三十冊　祇售二元四角　▲全部另備軟套五只外加實價一角▼

百家批註　**綱鑑易知錄**　洋裝十冊　祇售一元七角六分　▲全部另備軟套二只外加實價一角▼

綱鑑易知錄續編　**清鑑易知錄**　洋裝二冊　印刷中　▲即將出版▼

批註史記　洋裝六冊　祇售一元一角二分

孫批文選　洋裝六冊　祇售六角四分

標點註解白話句解 古文辭類纂正編	洋裝六冊	祇售三角九分
標點評註白話句解 古文辭類纂續編	洋裝四冊	祇售三角四分
言文對照 東萊博議	洋裝四冊	祇售二角四分
圖點評註 袁文合箋	洋裝二冊	祇售二　角
詳註 古詩源	洋裝二冊	祇售一角六分
有正味齋 駢體文箋註	洋裝三冊	祇售一角七分
白話譯解 戰國策	洋裝一冊	祇售二角一分
韓昌黎全集	洋裝四冊	祇售四　角
王陽明全集	洋裝四冊	祇售四角八分
王安石全集	洋裝四冊	祇售四　角

春季非常大廉價

爲日不多　購者請速

訓育主任公民教員
登記規則已修正
教部頒發各省市教廳局遵照

教部十四日通令各省市教育廳局云、案准中央執行委員會民衆訓練部二十五年三月六日第一二八號公函內開、一案查二十二年八月三十一日前四屆中央執行委員會第八十六次常會會議通過之審查中等學校公民教員資格條例及審查中等學校訓育主任資格條例內容應加修正之處甚多、且以同一性質之事件、而有兩項條文之頒佈、自應合併爲一、以示整飭、又查同日通過之審查中等學校訓育主任公民教員資格委員會組織條例、名稱內容、均有未妥、亦應分別修正、業經擬具中等學校訓育主任公民教員資格審查條例及修正訓育主任公民教員資格委員會組織條例、提請中央執行委員會第六次常務會議通過、並准將前頒之審查中等學校公民教員資格條例、審查中等學校訓育主任資格條例、一併廢止在案、茲復將與上項條例有關之中等學校訓育主任公民教員登記規則、中等學校訓育主任公民教員工作大綱、分別加以修正補充、並新擬中等學校訓育主任公民教員工作成績考核辦法一種、俾便切實考核、以謀黨義教育之推進、除分行外、相應檢同各件函請查照飭遵、等由、除中等學校訓育主任公民教員資格審查條例及修正訓育主任公民教員資格審查委員會組織條例、已奉行政院轉發到部並已通令飭遵外、合行抄發修正中等學校訓育主任公民教員登記規則、修正中等學校訓育主任公民教員工作大綱、及中等學校訓育主任公民教員工作成績考核辦法各一份令仰遵照並轉飭所屬一體遵照、此令、計抄發一修正中等學校訓育主任公民教員登記規則一份、二修正中等學校訓育主任公民教員工作大綱一份、三中等學校訓育主任公民教員工作成績考核辦法一份、

修正中等學校訓育主任公民教員登記規則（二十三年四月九日前、中央民衆運動指導委員會頒布施行、二十五年三月一日第五屆中央執行委員會民衆訓練部修正）第一條、中央民衆訓練部、（以下簡稱本部）爲使全國各中等學校訓育主任公民教員服務、並使各省市訓育主任公民教員資格審查委員會易於指導攷核起見、特製定本規則、第二條、凡經審查合格之中等學校訓育主任、公民教員、均須依照本規則、向本部履行登記、第三條、履行登記時、須由原發審查合格證書之省或市審查委員會負責轉呈、請求登記、個人不得直接聲請、第四條、登記時須將合格人員之姓名年齡籍貫性別是否黨員、及合格證書號數、造具表册、連同本人最近三寸半身相片二張、呈報本部辦理之、第五條、登記後、由本部發給登記證、其證式另定之、第六條、凡領有登記證者、其取得之資格、即可適用於全國各地、不受區域之限制、惟變更服務地點時、須憑登記證、向到達地之審查委員會報告備案、同時並須報告原在地之審查委員會備查、第七條、前條報告備案手續、須於工作開始後一月內行之、過期不履行者由所在地審查委員會查明、限期報告、如再延誤、得呈請本部予以處分、第八條、各省市審查委員會、應於每學期開始後一個月內、將各該省市內中等學校訓育主任公民教員造具統計表册、呈報本部備案、第九條、本規則如有未盡事宜由本部修改之、第十條、本規則由本部頒布施行、

兒童節慶祝會
歡迎小朋友參加
屆時有提燈及游藝

四月四日兒童節、省立民衆教育館舉行擴大慶祝會、各情已見報載、頃悉民教館現幷徵求兒童參加提燈、種類如下、提燈、（自備燈籠）化裝、音樂、舞龍、舞獅、拉拉隊、國術隊、軍樂隊、又徵求兒童參加游藝、內分戲劇、舞蹈、音樂、魔術、雜藝、諧談、

市教育局召集
小學校長談話會
經局長採納者有數項

日昨市教育局爲實施修正市小學課程特召集全市各小學校長談話、藉便提出研究實施方法、查當日談話結果、由各校長發表意見、經陳局長允爲採納者有下列數點、茲分錄如后、1.教職員攷勤表改爲每學期報告一次、宜加以切實的評語、2.關於小學課程及所用各教科書、一經議定後、宜酌定短少期間行用、不宜隨時變更、3.市小學業會攷雖經廢止、爲謀市小質量日益改善計、宜舉行抽級測驗、惟茲事繁賾、宜組設委員會主理一切、4.各校教職員除在年四十五歲以上、經呈准免穿公務員制服外、其餘應由校長勸導、一律遵照穿着、幷由局製發襟章、關於部發修正小學課程應否伸縮、以期適應地方需要案、談話結果、此事由各校帶回研究於一個月內擬具意見、用書面送局、復由局彙集各校意見、交教育局所組之小學教材整理委員會討論、幷由交議日起、於一個月內妥議具復、關於充實中學設備問題案、談話結果、1.各校每學期應切實照章增購圖書、以充實圖書館、幷多給學生讀書機會及指導、2.各校應多購關於國難期中民族教育所需要之各種圖表懸掛、3.應多購運動器具、以便學生運動之用、4.各校應購關於常識及自然科各項儀品標本、惟價昂之儀器標本、則由局購備數份、發市內三區民衆教育委員會存儲、以便供給各校借用、次昂者由各校就近分組聯合分購、互相借用、以免重複、其價廉者則由各校自行購備、市立第六十七小學校臨時提出、擬請另委義務班教員、以專責成、而收實效案、談話結果、主張交整理委員會審議、

桂省
籌備慶祝兒童節
屆時舉行各項比賽　開游藝會檢閱童軍

（南寧訊）桂省黨部於十七日召開本年兒童節紀念會、籌備會議、決定組設籌備委員會、會內分總務、宣傳、交際、糾察、衛生等部、並組設評判委員會、負各種比賽評判之責、關於兒童節舉辦事項、其重要者爲五種、（一）作業展覽比賽、（二）國語講演比賽、（三）嬰兒健康比賽、（四）兒童游藝會、（五）童子軍大檢閱、並經決定向各機關團體徵求各項比賽獎品、

本年度
市私塾證仍發給

市教育局爲實施整理本市所有私塾、曾經飭令分別改爲待用預備學校、幷由該局督學處加緊督飭本市塾師切實遵行、昨據該局某高級職員稱、整理本市私塾原定計劃、擬停止發給廿五年度私塾證、茲以此項辦法過嚴、業已從新改訂辦法、關於本年私塾證、在廿五年內仍照發給、幷飭令各塾自行整頓云、

省民教館
星期校招生近訊
報名者八百餘名　廿二日各班考試

省民教館星期學校第四屆招生、連日報名甚形踴躍、至本月十九日爲截止報名之期、計共有八百餘名、茲將本月廿二日（星期日）各班考試時間列下、應用文牘班、下午一時十分至二時十分、商業簿記班、上午八時卅分至九時卅分、商業算術班、正午十二時至一時、救護班、上午九時四十分至十時四十分、文牘研究班、簿記研究班、均下午二時廿分至三時廿分、

又該校救護班畢業生約百人、昨經組織救護隊、遇有事故、隨時當可出發、爲社會服務、此爲廣州市民衆組織之救護隊、預算擬稍組設、以增加民衆防空力量云、

國立廣東法科學院
組新聞學研究會
廿二日舉行成立大會

國立廣東法科學院爲造就新聞人材服務社會起見、曾於去年秋季創辦新聞學專修科一班、該科學生爲利用課暇時間組織新聞學研究會、下設出版組、研究組、通訊社等、業經選出黎天保鄧福駢宋綠漪等爲籌備員、並定於本月廿二日正午在該院大禮堂舉行成立大會、函請各界貴臨指導云、

市小教聯會
昨召開理事會議
通函各校慶祝兒童節　教育生活雜誌出專號

市小教聯會理事會、昨開第十二次會議、報告事項、（畧）討論事項、一、關於區盤石辭社會科主任職應如何決定案、決議、照准、二、關於社會科主任、應推定何人担任案、決議、推定候補理事賴鴻圖担任、三、關於教育生活雜誌社交來本期計劃、應如何決定案、決議、交常務理事審查、四、關於市黨部借用本會禮堂、應如何辦理案、決議、照借、五、關於常務理事、交來經已審查各科處股會本期進行計劃、應如何決定案、決議、照審查意見修正通過、文字交秘書處辦理、六、關於慶祝兒童節、應如何辦理案、決議、1.通函各校熱烈慶祝、2.教育生活雜誌出版兒專號、3.交社會科會同交際科籌備辦理慶祝事宜、七、關於臨時會議日期、應如何決定案、決議、定本月廿六日（星期四）舉行、

廣西省政府佈告

教字第四號　查廣西省最近五年度考送留學國外分科研究實習公費生辦法業經公布所有本年度考送事宜亟應舉辦茲改定報名日期自本年三月十五日起至四月十五日止初試日期自五月一日起至十五日止合行佈告週知並將前項辦法附粘於后如有合於辦法第三條之規定資格志願應考者仰即查明同法第四條之規定手續及前定日期到府報名投考毋自延誤爲要此佈附粘廣西省最近五年度考送留學國外分科研究實習公費生辦法一份附表三種

中華民國二十五年三月　日

主席黃旭初

廣西省最近五年度考送留學國外分科研究實習公費生辦法

二十五年二月十九日廣西省政府委員會第二零八次會議決議通過

第一條　本辦法根據本省最近之人才需要訂定之凡廣西公費留學國外學生暫行章程（以下簡稱公費生章程）中所未詳細規定及互有出入之處在此五年內悉依本辦法之規定辦理

第二條　本省最近五年內每年應行考送留學國外分科研究實習生名額科別國別悉依後列一覽表（附表一及附表二）之規定（但遇某科之某學系無人應考時於次年度補考之）

第三條　留學國外分科研究實習公費生之投考資格除照公費生章程第八條規定並以有歷較深者儘先考選派往研究實習爲原則外凡具備下列資格之一者亦得報名投考　一、國內外公立或已立案之私立專科以上學校之桂籍畢業生持有畢業證書者　二、在本省大學或獨立學院之助教或講師不限省籍凡在校任職二年以上成績卓著由大學校長或院長呈經本府核准者　三、在本省各機關服務之專門學術人員不限省籍服務二年以上成績優越由所在機關主任人員呈經本府核准者

第四條　具備前項資格有志留學國外分科研究實習者須依照公費生章程第六條所定報名日期（二月一日至三月一日）幷填具履歷書（附表三）連同證件半身四寸相片四張（一張存省府一張送教育部二張呈送請領留學證）等向廣西省政府報名報名止截後自三月二日起至三月二十日止將報名各生履歷書證件等項由廣西省政府先行書面審查一次

第五條　前項審查及考試由廣西省政府組織留學國外研究實習公費生考試委員會執行之　凡審查合格之投考生姓名應於三月二十二日以前公佈其不合格者不得參與初試

第六條　前項審查合格之投考生須依照公費生章程第六條所定初試日期（四月一日起至十五日止）參與初試

第七條　前項初試除照公費生章程第十二條舉行檢驗體格及普通科目考試外各科各學系應考之專門學科科目于每年開始報名時公布

第八條　凡資格合于第三條第一項規定之學生經初試取錄後由廣西省政府先行指派往省內或省外之相當機關工廠學習幷酌定其期間（以一年至二年爲限）於放榜後一個月內分別飭知

第九條　前項學生學習期間生活費在省內學習者每生月支國幣四十元省外學習者每生月支國幣五十元如各生在學習期內必需考察或實驗者所有考察或實驗費先行列具預算幷分別詳細擬具實驗計劃或考察計劃書（附表四及附表五）呈由學習所在機關或場所核送廣西省政府核給至實驗或考察完竣幷須將實驗或考察結果用書面（附表六及附表七）報核

第十條　前項學生學習成績每學期由學習機關或場所分別由呈廣西省政府查核如成績過劣則取銷其留學資格如屬特別優異得提前出國留學

第十一條　凡具備第三條第二第三項之資格者每年考取最多不得超過二名

第十二條　依照本辦法考送之學生應領治裝費往返川資每月學費數目另表（附表八）規定之

第十三條　考送留學國外研究實習公費生其實習年限以兩年爲期必要時得延長一年每學期開始後並須切實遵照公費生章程第十七條之規定呈送上學期之修學經過及研習學科之心得報告書（附表九）

第十四條　留學國外分科研究實習公費生於考送出國之前須填具志願書（附表十）呈送廣西省政府察核　結業後再須回省報到聽候由省政府考核成績分別指派服務服務期間至少五年如有託詞規避不回省報到或被指派不遵照服務者追還以前所領一切費用

第十五條　凡本辦法所未規定之事項悉照公費生章程之規定

第十六條　本辦法自公佈日施行

廣西省最近五年度（自廿四年度至廿八年度）考送留學國外分科研究實習公費生一覽表　註：凡留學學校及實習場所，本表未規定者，考送時核定之（附表一）

科別	國別	留學學校及實習場所	研究實習學系或學科	廿四	廿五	廿六	廿七	廿八	研習各學系或學科八學生數合計	研習各科學生合計	備考
理科	英國	Cambridge	氣象學（理論氣象學及長期預報學）		一				一	二	
	美國	Harnard	氣象學（高空氣象學）		一				一		
醫科	日本	東京大學傳染病研究所	（公衆衛生）	二					二	一三	研習公共衛生者考選後先派往我國中央大學研習再派往日本留學
			（細菌學）	一	一		一		三		
		東京帝國大學	（解剖學）		一				一		
		東京帝國大學	（藥物學）	一					一		
	德國	unicer sitiit München	（產婦科）		一				一		
		uni'er sitiit Miinchen	（病理學）				一		一		
		柏林大學	內科小兒科			一			一		
		柏林大學	（皮膚花柳）					一	一		
	奧國	維也納大學	眼耳鼻喉科		一				一		
	英國	愛丁堡大學	（牛理學）				一		一		
獸醫科	美國	Ionit State College	Bacteriology and pathology	一	一		一	二	五	五	
經濟科	美國	哈佛大學或密貝根大學	（高級會計及成本會計）	一		一		一	三	六	
		耶耳大學或哥倫比亞大學	（國際調查及經濟統計）		一				一		
	英國	倫屯大學	銀行學	一					一		
			（經濟統計）			一			一		
礦科	德國	Aacken Clawthal及Freibeng	鑛冶工程（治金學）		一				一	八	
		Dortmund 特門及Essen 係臣煤場	（由煤鑛製焦煤及煤油）	一			一		二		
	比國	Liege	鑛冶工程（冶金學）			一			一		
	英屬吉隆坡	吉隆坡煉錫場	鑛冶工程（冶煉錫鑛）	一				一	二		
	美屬菲列濱	Baguio	鑛冶工程（採冶金鑛）	一			一		二		
工科	德國	Technische Hochschule Berlin	水利工程（河海灌溉水壩工程）				一	一	三	三七	
			土木工程（橋樑鐵道號燈）	一				一	一		
			機械工程（兵器）	一					一		
			電氣工程（電話機器之設計及製造）			一			一		
			電氣工程（長途電話線路架設工程）		一				一		
	俄國		市政工程		一	一			二		
			電機工程		一	一			二		
	法國		水利工程（河海灌溉水壩工程）			一	一	一	三		
			水電工程				一		一		
			土木工程					一	一		
			化學工程陶磁質料製造	一		一			二		
	瑞士		水電工程					一	一		

（附表一）

科別	國別	留學學校及實習場所	研究實習學系或學科	廿四	廿五	廿六	廿七	廿八	研習各學系或學科八學生數合計	研習各科學生合計	備考
	美國	M.I.T.U.S.A	化學工程（油漆製造）	一					一		
		Ford Motor Co Detroit Mich.	機械工程			一			一		
			機械工程（飛機及汽車機件製造）	二					二		
	英國		電氣工程（長途電話線路架設工程）		一				一		
			有線電報機之設計及製造					一	二		
	日本		化學工程（毛織棉織品紡織法及製造）		一			一	二		
			（印刷技藝）						一		
			化學工程（糖料製造）	一		一			二		
			化學工程（紙料製造）	一			一		二		
			化學工程（皮革製造）	一				一	二		
	比國		化學工程（土敏土製造）	一			一		二		
農科	美國	Univ Sity of Jllinoir	（十壤肥料）				一		一	二一	
		康乃爾大學	（經濟昆虫）					一	一		
		康乃爾大學	植物病理				一		一		
		Gwa Stte College	農業工程			一			一		
		Ceorgia State College of Agriculture	棉花	一				一	二		
		Suirona Agr Col. Florida	（甘蔗）	一		一			二		
	日本	東京帝國大學	（桐油）		一		一		二		
			（農業經濟）			一			一		
		高知營林局	（森林）	一					一		
		農林省卡集孳郡村畜產試驗場	（畜產）	一				一	二		
		農林省西个原農事試驗場	（特用作物）			一			一		
		農林省西个原農事試驗場	（普通作物）			一		一	二		
		台北帝國大學	（菓樹）		一			一	二		
		台北帝國大學	（農產製作）			一		一	二		
每年度考送時臨時決定選派研習科目及留學國學生名額				二	二	二	二	二	一〇	一〇	
合計				二六	一七	一九	二〇	二〇	一〇二	一〇二	

履歷書（附表三）

姓名　中文　西文
性別
年歲　　歲　年　月　日生
籍貫　　省　　縣
婚姻狀況（兒女人數）
學歷
服務經歷
遣派機關
川裝費數
每年公費數目
附記
留學國別
研究科目及其特定問題
留學年限
家長　姓名　職業　住址（現在　永久）

說明
（一）學歷及服務經歷兩項須填明起止年月
（二）自費生除私法人所遣派者外免填遣派機關川裝費數及每年公費數目三項
（三）西文譯名不得縮寫且須依照本國習慣以姓排在名前幷勿另取外國名字

廣西省考送留學國外分科研究實習公費生每名應領各項公費表（附表八）

留學國別	出國時治裝費	出國時出國川資	每月學費	回國川資
美國	三〇〇元	一三〇〇元	美幣九〇元	美金二五〇
日本	三〇〇元	一〇〇元	日幣七〇元	日金一二〇
德國	三〇〇元	八〇〇元	德幣二八〇馬克	六〇〇馬克
法國	三〇〇元	八〇〇元	法幣一五〇〇佛郎	法幣二四九〇〇佛郎
比國	三〇〇元	八〇〇元	比幣一八〇〇佛郎	比幣六〇〇〇佛郎
英國	三〇〇元	八〇〇元	英幣一二鎊	英幣四六鎊
瑞士	三〇〇元	八〇〇元	英幣一五鎊	英幣四六鎊
奧國	三〇〇元	八〇〇元	英幣一五鎊	英幣四一鎊
意國	三〇〇元	八〇〇元	英幣一五鎊	英幣四六鎊
丹麥	三〇〇元	八〇〇元	英幣一五鎊	英幣四六鎊
俄國	三〇〇元	五〇〇元	俄幣一六〇路布	俄幣五〇〇路布
英屬吉隆坡	三〇〇元	三〇〇元	英幣一〇鎊	英幣一三鎊
美屬菲列濱	三〇〇元	三〇〇元	非幣六〇披蘇	美幣五五元

備考　一、本表所列治裝費以本省現行國幣爲準出國川資以本國法幣爲標準　二、留學瑞士奧意丹麥各國學生每月學費及回國川資本表均以英幣爲標準匯發時可將英幣伸合本省毫幣再將毫幣折合各該國國幣匯給之

空氣電池
榮

電池在無線電收發機上，甚爲重要，在無電力設備之村鎮中，所有無線電收發機必須賴電池以供給電流，電池之種類甚多，應用最普通者，莫如乾電池，乾電池之作用及使用方法，凡研究無線電者多甚明瞭，無庸贅述。空氣電池，爲新發明之電池，可用以供給定量電壓於二弗打眞空管之燈絲，使用空氣電池較之使用乾電池經濟多多，此種電池在歐美已多採用，想不久必能通行於我國，故特略錄空氣電池之作用及使用方法，以供讀者之參考。

空氣電池之電極與普通乾電池之電極相同，亦爲鋅與炭精，不同點在去輕之藥品，乾電池用二養化錳使輕不能附着於炭精柱上，而被養化成水。

空氣電池中所用之炭精柱與普通者不同，爲特製之活性炭精，含有無數微小空隙，吸收空氣中之養，用以養化電池中所生之輕，使其不得附着於炭精柱上。此種電池用空氣中之養以除去輕，故名之曰空氣電池，空氣電池中所用之電化液爲輕養化鈉 (NaoH 與鋅極作用後而生輕養化鋅鈉(HNaZno。此種電池製造時係將固體之輕養化鈉放入，用時再加水溶解之，故雖放置許久，亦能與新造時無異也，空氣電池最大之優點有二，

(一)經濟，一架普通之收音機，用有六枚二弗打眞空管，燈絲總電流約爲半安培，如用乾電池供給之，六只乾電池(每兩只相串連，再並連之)僅能用二百小時，電壓卽由三弗打降至二弗打，如用空氣池，祇一單獨電池，卽可供給一千二百小時之久，以現時空氣電池之價格言之，用空氣電池較用乾電池能減省一半，他日普遍應用後，產量增加，價格必能大落，再與乾電池較之，將不可同日語矣。

(二)電壓穩定，空氣電池電壓之穩定，亦非乾電池所能及，如上述之收音機，用新乾電池時，電壓爲三弗打，用過二百小時，電壓卽降至二弗打，如用空氣電池，新用時電壓爲二，五弗打，用過一千二百小時後，電壓亦不過降至二弗打，

空氣電池與乾電池之構造既大不相同，應用方法亦須特別注意，如以使用乾電池之方法以使用空氣電池，則結果必受損失，使用空氣電池有數點須特別注意，

(一)空氣電池之電流，最大不得超過七百五十千分安培，此點極爲重要，因此種電池由炭精電極吸收空氣中之養，以使電液平衡，用去若干電流，卽由炭精電極吸若干養以補充之，若所用電流超過限度，炭極中之養不足，電液卽由微隙侵入，使此電極不能再吸氧氣，此電池卽完全無用，故使用空氣電池應特別注意短路，亦不可用安培表直接測驗電流，雖幾秒鐘之接觸，卽可使電池成爲廢物。

(二)蓋內氣孔，不可塞沒後，加水時不可有水點濺及炭極表面，以阻空氣之吸入，氣孔內發現鹽類結晶時，應立卽除去。

(三)新電池初次加水時，須待內中藥品完全溶解後，方可使用，高度與第一次同、

(四)溫度在華氏表四十度以下之地方，不可使用此種電池。

世界著名產業地
國高

世界四大棉市：紐約(美)　孟買(印)　利物浦(英)　尼羅河流域(埃及)

世界三大漁場：北海道(日)　挪威沿岸　紐芬蘭(北美)

世界三大金地：南非洲　舊金山(美)　新金山(澳)

世界二大銀地：墨西哥　美利堅

世界三大石油地：美利堅　墨西哥　俄羅斯

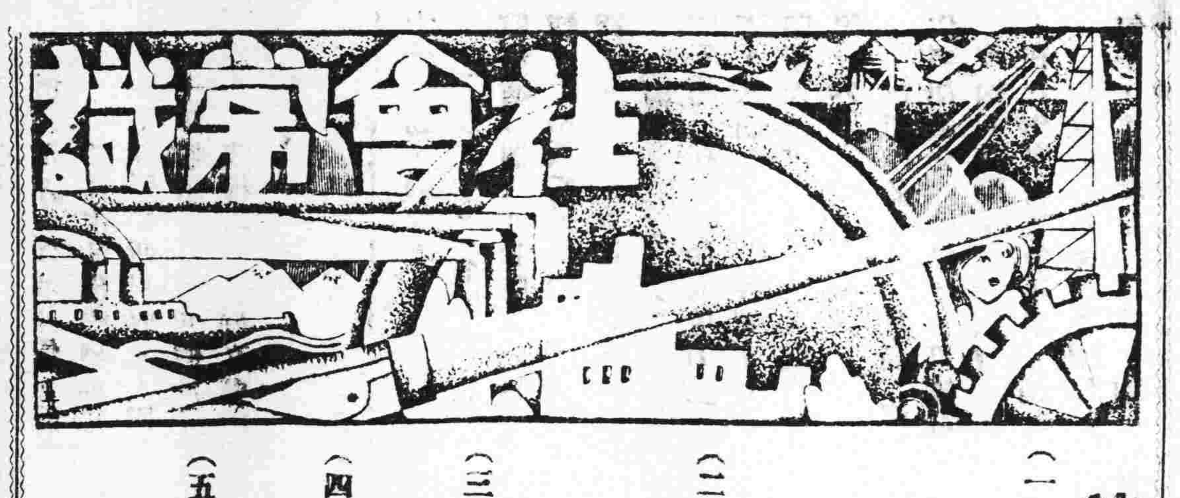

稿約

(一)凡關于家庭中之教育，衛生，經濟，工業，烹飪及其他社會上所需要之智識之短篇撰述，皆所歡迎。

(二)來稿須繕明本人姓名，地址，及蓋私章于稿末，如不蓋章作却酬論。

(三)來稿如非抄襲，一經發刊，月終略致薄酬。

(四)來稿登載與否，槪不發還，請勿付郵資。

(五)來稿封面請書明「民國日報編輯部社會常識欄」收。

冷天玻璃杯怎易炸裂？
子系

通常盛茶的一種玻璃杯，在夏天應用毫無問題，豈知一到冬天可就不然，時常把好好的玻璃杯炸裂開來，這是什麼道理呢，須知玻璃杯也要熱漲冷縮的，不過人眼不會看得出罷了，因爲冬天很冷，玻璃杯縮得很小，若忽然倒下熱水去，玻璃杯裏面受熱，就馬上漲大，可是外面因天氣過冷而不漲，這樣，一面要漲，一面不漲，於是就把玻璃杯擠裂了，現在反轉來講，在熱天玻璃杯爲什麼不炸裂，這因爲熱天天氣的熱度與熱水的熱度，相差的程度比冬大小得多，所以雖然裏面要漲，外面不漲，可是它們的分別很小，自然不致炸裂了，所以我們明白了這種道理，在冬天天冷時，要杯子不炸，那只有把杯子先用溫水弄熱，再冲熱茶，因玻璃杯經溫水弄熱後，裏面已經先漲了相當的程度，如再冲熱茶，就不致爲冷熱差度太大而炸裂了。

無線電珍聞

美國化學會紐約分會麻克尼克斯氏獎牌之獲得者，米底雷氏(Thomas Midpley)，曾在該會演講，謂在百年後，吾人親朋間之訪問，皆可用無線電電視機替之。

俄國少年發明家(Ivan N chlpureeko)製成一種機械，能收聽無線電廣播，並可將所收得者，記錄於軟片之上，再從新放出。

美國最近有人，與相距千哩外之親朋作葉子戲，一切皆用無線電機傳達之云。

法國著名電視研究家柏蘭氏(Eduard Belin)，於本年一月，發明電話及無線電之秘密傳遞法。用此法傳遞之電話或無線電，雖中途被人刼得，亦不明作何講解，該氏將此項發明呈於法國軍政部以備採用。

美國紐約大學商科，試驗用無線電超短波機，幫助教授課程，教授在住宅或辦公室中講解，由無線電機傳至講室，學生有何疑問，亦由電機傳至教授處，而答覆之。試驗成績甚爲美滿，有多數學校亦將採用云。

美國電力在一萬瓦特以上之無線電台，共有五十座，計五十萬瓦特者一座，五萬瓦特者三十一座，一萬瓦特者十八座。

●敬送遺精早洩秘方●專治男子遺精早洩陽萎不育白髮百中治愈已達數千人皆有來函証明各界欲索此方請向上海霞飛路和合坊七十四號張世德堂函索卽寄分文不取 世德堂主人張雲山啓

敬送白濁自療驗方 此方專治新久白濁立服立效歷愈多人均奏神驗斷根不發生育照常印送以救同病患者向上海郵政信箱九五四號裕長盛辦莊索寄

美國眞金自來水筆 贈券 經售歐美金筆久仰良心驅使不售次貨各界信仰翦券附洋壹元五角當寄奉美國眞14K金筆盛頓牌壹枝鄧脫牌壹枝金筆兩枝美金航空鈲壹只每人每券限六組合購六組加贈甲種鉛筆六打郵票通用 ●●●上海五馬路二一二號 ●冈角書社售

敬送腎腦病古方 ◉並送靈藥醫圖 ◉賜索不取分文 治遺精早洩健忘不孕衰弱失眠補腎腦添精血各界取方函索卽寄上海虹口塘山路中國腎腦病院

何利田大醫師 ☼花柳皮膚專科☼ 專醫花柳 定購白濁白帶針藥 確能盡量剷除頑濁 無論新久頑固白濁膀胱子宮炎症睪丸腫大白濁一十年老白濁均能快捷醫愈 現已遷惠福東路四十六號

介紹胃腸病專門醫師潘拙菴 鄙人患胃病數年頻覺胸膈滯噯氣吞酸大便或結或瀉腹中雷鳴不思飲食多服方藥未能痊癒後聞下九路潘拙菴醫師專醫胃腸病經驗最多特往求診詎潘醫師出國考察又纏綿數月頃聞回國急往求醫不出十日其病全消潘醫師誠不愧爲良醫也 惠愛路誠發李光啓

法國巴黎大學醫學博士 巴黎(熱帶病學院全科醫師 神宮大醫院眼科專家 保格醫院婦兒科專家) 羅廣庭醫師 精醫外內科及一切不美觀癍痣瘤痕崩缺 醫務所在太平南路四十五號樓上 電話一六一四一

歷任國立大學教授 德國醫學博士 黃慰民 全科醫師專門眼科 本醫所最近設備有優良之德國哈腦太陽燈及電療機各科治療機械方法及特効針射藥品均備統治各科病症醫藥各費手術割症一律從廉收費 門診每日上午八時至下午六時診金壹元 (醫務所)一德西路禁烟局隔鄰四六四號電話壹肆陸肆柒

眼耳鼻喉專家張廼棠醫師 △專門▽ 眼科內障青光手術 喉門核手術 鼻下甲過長手術 中耳膿炎手術 時間每日及星期日上午八點至十二點止 醫務所十三行故衣街七號二樓 電話一〇三二七 衛生局驗証五四號

久咳易成癆！ 多咳則傷肺日久易成癆因癆而致命者不可勝數惟查治癆尙無必愈之藥迄今外國醫藥先進尙無發明現祗專門治咳老醫師「唐拾義(發明)久咳丸」經驗四十年服後直接有華咳除痰之力間接有保肺防癆之功對於久咳痰多胸痛痰血喉癢氣緊各症萬試萬靈故得社會公認確爲「根本治咳特效藥」(各藥房均有經售) 廣州下九路唐拾義父子大藥廠

唐拾義哮喘丸 服後立卽止喘止痰消除根免發誠唯一治喘良藥也 價目 每瓶一元二毫

包皮界說 包皮過長界說，乃龜頭被包之謂，包皮內汚垢積留，身體時失清潔，而特殊穢臭，痕癢尤令人大感苦痛也。此外引起手淫，遺精早洩，而致神經衰弱，發育不完，甚而至於絕嗣，偶或包皮發炎，潰爛而成壞疽，他如不正當行爲，或浴具不潔，甚易傳染性病，本醫所受良心驅使，剪包皮收港幣十元，爲社會人類謀幸福，幷備煖爐煖房以便諸君重履健美途徑而登壽境也。 醫師余自強 擅長無痛手術 (解除生殖器障碍) 醫務處城隍廟右鄰 健美醫所香港旺角上海街六百十四號 手術無痛苦，成績請參觀，費用收十元。

太平南路 許修五大醫師 △主治▽ 外科割症 婦科白帶 神經衰弱 各期花柳 久難受孕 小腸氣痛 皮膚疥癩 小兒各科 留產留醫 睪丸脹痛 本所主任許修五大醫師行世已二十年對於外科割症手術久已名著社會見爲優待學生工人及各界起見凡到診所治療者一律贈送許醫師手著「診餘漫談」壹本是書原價壹元內容豐富青年男女閱後增廣識見不少到診者祈注意焉 ▲診症時間上午九時至五時 治療所西濠口新亞酒店對面 △電話壹叁壹〇肆▽

唐太平醫師 肺病早期診斷治療專家 肺病診療所 結核研究所 啓事 本醫師向承父業專醫肺病已十八載爲求集思廣益採長棄短起見特往環球考察經歷歐美諸國(德英法美日奧瑞士等)專門研究肺病診療方法及考察各國肺病院之成績曾在德國柏林醫科大學肺科教授埃士拿EISNER專研醫理又在英國布郎頓胸肺病院BRONPTON實習治肺手術均領證書歸國後增設結核研究所以應檢查細菌及動物試驗幷備新式診療儀器照常應診此啓(診療所)下九甫(研究所)光雅里(時間)診症上午九時至一時X光照肺下午二時以後

▲女醫師王蕙芬專門產婦兒科▼ 專醫難孕婦女 經痛 調白多 經少 宮位不正 久難受孕 經帶 花柳 小兒急驚 嘔吐 洩瀉 產科 胎前 產後 疾病 診症時間 上午八時至下午五時止 外診接生隨請隨到 醫務所 大德東路口廿六號

敬謝外科瘡科專家郭友誠大醫師使我臭狐從此不臭 弟兩腋發臭爲時甚久不爲人恥卽爲人厭出汗時則惡臭薰騰交際上大感不便因恐爲人覺乃歷搜中外臭狐藥品水也散也塗擦殆遍類皆暫減片時慮鄉多金無法或愈偶聞友言一德路石室前外科專家郭友誠大醫師擅用手術將腋下臭腺剷除足令永不復臭因往求治果於一星期乃告全愈至今已經絕無氣味發出潮思郭醫師手術敏捷施術時固已毫無痛苦施術後卽可安步回家無碍工作誠可謂技術也特頌揚之 郭醫師前赴歐美考察外科已回粵照常親行診療：內消頸癧。瘡癰。痔漏。瘤。瘍。蠱脹。疝症。砂淋。閉尿。補崩口。補崩缺。一般大小外科手術。 河南南華路源隆陳子堅敬頌

耳喉鼻專科醫師 麥嘯皋醫師去歲出國考察將醫務暫托劉醫師代理現已回國 回粵仍在十八甫西路舊址照常應診 (電話一四一二五四)

鳴謝腎病中醫袁國榮 弟患遺洩之症多年以致神經衰弱耳鳴耳聾頭暈眼花腦弱善忘潮熱盜汗夜多小便尿後返濁腰刺失眠等症陸續發生最後延袁國榮中醫生診治斷爲腎病按症用藥幸獲痊癒特此鳴謝袁醫生寓廣州市西關寶華路寶慶新中約門牌七號電話一七四零一號通函問症附郵卽覆診症時間每日上午八時至下午六時星期日照常應診 逢源中約四十五號張亦卿敬頌

葉培初醫師啓事 培初任東山兩廣浸會醫院院長兼內科主任十餘年對於內科各症頗有研究診治胃腸疾病近因醫務太忙特將該院院長及內科主任實職辭去祇任名譽院長全日在大新路(石室後便)本醫務所應診此啓 電話壹肆壹伍捌 時間 午前門診 午後出診 急症隨請隨到 X光照胃腸須未進食前 心肺各部隨時可照

易沃林恒和丸 善治血毒惡癬 鋪在廣州市上九甫路五十二 祖舖鶴山玉橋鄉 支店香港大道西一百卅六 闔省僅門

德國柏林大學醫學博士 前任本市國立中山大學花柳皮膚主任教授 馮聲普 (十三甫馬路式七號)(電話壹六九壹三號) △門診壹圓 △留醫式圓 各種注射由式圓至陸圓 一切物理化學血清生物檢驗治療均備 德國最新癩瘋檢驗法 (星期日照常)

法國醫學花柳專科 ◎◎太平南路新亞酒店隔鄰 何棣華大醫師 專門診驗治療花柳淋梅毒皮膚 設備梅毒華士文反應顯微鏡檢驗男女一切花柳白濁硬疳軟疳疔瘡骨痛橫痃芒菓血淋腎囊腫痛皮膚血毒癬疹等症之發生或單發併發新起舊患發症證象複雜宜卽檢驗淸楚合併療免遺後患 診驗免費·各種針射由二元至五元 (衛生局核驗証四十(號)三電話一五九六〇)

大同醫院 院址西瓜園 電話一〇五〇〇 花園式私家醫院，房舍一律向東，朝南，光線充足，空氣新鮮，設備完美，誠養病治療之絕好場所也！ 院長譚大同

豐寧路西瓜園 何可醫師 新法國法 診驗痲瘋 專家皮膚花柳專科 設備診驗微菌室隨到隨驗有毒無毒一驗淸楚 運用法國戈那勝針射新藥結束各種兇頑白濁婦女白帶 實效調經水 婦女 每樽式元六毫 主治閉經婦科

太平南路卅號巴黎大學外科專門 法國巴黎大學花柳皮膚專科 醫師李同仁 女醫李達權 運用德法最新透熱電療超紫光人工日光赤光綫外科手術電機石英紫外光治療顯微鏡檢驗針射確能把一切由花柳傳染來的新舊淋濁赤白帶下婦女經期不調前後肚痛子宮位置不正以至難孕一經治療當能使患者知近世醫學之長足進步與乎科學之驚人也 心存濟世 不論醫費 自始至終 負責到底

頑難發羊吊癎病 注意 袁國華西醫師專醫腦病發羊吊症拾餘年歷年治愈發羊吊症經驗及參以近世最新學理苦心研究創製「羊吊靈」良藥以應發羊吊癎疾卽癲癎症適當治療此藥不寒不燥特別適合吾國人體格請衞生局化驗幷無瘋醉及其他不適宜身體之物質於發羊吊癎疾有病苦全消之效染該頑難癎病者祈注意焉羊吊靈每服拾元雙料式拾元可食拾日每日三次分服單售處華醫寓廣州太平北路式壹號狀元坊對面 時間上午十點至下午四點星期照常過時不賣

「孤星淚」

瑾見

原名：Les Miserables
原著者：法國維克多・囂俄
導演：Richard Boles Lawski
出品：美國聯美公司
放影：本市金聲戲院

我最近幾個月所看的影片之中，以「孤星淚」為最偉大，最動人的一部。它的原著Les Miserables是世界著名的小說，也是囂俄的代表作，改編成電影劇本，搬上銀幕的「孤星淚」，也不失為一部感人至深，寓意深刻的文藝電影。這晚我在金聲戲院看這影片的時候，環顧四周，居然滿座，覺得只要是頗有價值的文藝電影，在中國也並不是沒有觀衆，同時也可以知道觀衆對于電影的鑒賞力已經提高了，這在電影界是很好的現象。

「孤星淚」裏有兩個主角：一個是代表人道主義的亞占，一個是代表國家法律的爪華。為了窮困的壓迫，亞占犯了罪，坐了牢，出獄以後，以救濟窮苦者為懷，却所謂寃家路窄，隨時隨地都碰到所謂鐵面無私的爪華。亞占也曾因為良心的激發，而到法庭自首，但又看到法律太殘酷了，却又潛逃，終于犧牲了愛情，犧牲了自由，以為自己的一生任務已盡，情願重投法網，但爪華却為之深深地感動，投海而死。從劇情看，亞占是獲得最後的勝利。換句話說，人道主義是勝利了。這樣的中心意識，在現在，也許不合于前進的觀衆的口胃，但在十九世紀，囂俄寫這部小說的時候，確是值得稱頌的。亞占的一生，始終恪守着「役于人為人生第一要務」這一信條，這種精神，我敢相信，時無古今，都是崇高偉大的。

飾亞占的佛德烈馬殊和飾爪華的查理士羅頓，演技都非常美妙。這部影片所以成功，固然由于內容能够動人，佛德烈馬殊和查理士羅頓這兩位主角假使不能稱職，這部影片也會失敗的。

我很希望愛好文藝的朋友，看一看這部頗有文藝價值的「孤星淚」。

十分酒勁，例如：

「尖聲刺心一般痛！尖聲方錐一般落進每個人的胸膛。一刹強烈的悲酸，掠過低垂的人頭，蒼蒼然藍天欲墜了！」(第一六四頁)

「濃厚不可分的悲酸，使樹葉垂頭。趙三在紅蠟燭前用刀鼓了桌子兩下，人們一齊哭向蒼天了。人們一齊向蒼天哭泣。大聲的人起着號啕！」(第一六四頁)

這兩段的筆法，真如「讀後記」的作者胡風先生所說：是用鋼戟向晴空一擲似的筆觸，發着顫聲，飄着光帶，在女作家裡不能不說是創見的了。

此次還有許多帶着濃厚的情感的句子，更是美麗得如詩，如「亂坟崗子不知晒乾了多少悲慘的眼淚？永年悲慘的地帶，連個烏鴉不落下」。(第一二一頁)「墳場是死城廓，沒有花香，沒有虫鳴，即使有花，即使有虫，那都是奏着唱奏別離歌，陪伴着說不盡的死者永久的寂寞。」(第一〇六頁)誰說這不可以當做詩讀呢？

至於觀察的精警，心理分析的細膩，也是作者足給我們稱贊的地方。諸如第四〇頁寫少女金枝在田間摘柿子時思念情人的一段，就決不是男性作家所會描寫得出的了。

最後，關於作者處置人物的方法也有些許值得我們注意的。

出現於篇中的每一個角色，可以說都是重要，也可以說都不重要，誰主誰從，在這里是分不開的，作者對他們或她們乃以同等態度相待。這是農民文學正確的一種處置法。

四

但是這本書並不是沒有缺點的，在組織上，在人物個性的現表上以及在故事表述明瞭上，都還未曾達到完全的成功地步。因為故事多屬零碎斷片，所以整個結構免不了要顯出散漫鬆弛；因為作者只着力於農民一般通性的刻劃，故對於人物個性之表現就顯出極其模糊了；又因為筆調的輕爽，各個故事的開展也常有隱晦和疏漏。這令我們感到美中不足的地方。然而這些弱點，究竟是枝節的，細微的，只要作者肯加工努力。我們相信她後來一定會克服這種表現之軟弱的。我們提出這些毛病，並不是苛求，乃是要這有希望的女作家，能够向更善更美的地步走。

最後，我們願意以至誠的心對這位新人(?)致大大的敬意和光限的希望！

新架坡的大屠殺(下)

易明

「陛下：依斯干達是可殺，三歲潤拿達把更可殺，一般助君為虐的臣子更應盡殺，但新架坡的國民是不可殺的。新架坡的國民並沒有開罪於我們呀！」

「這敵國的人們，為甚麼不可殺？」馬查巴希王問。

「陛下：新架坡的國人，從沒開罪於我們，屠殺他們，是不義！不義！是受天下的明眼人齒冷的。」查烈又奏道。

「呸！祇要自己有堅強的武力，怕誰齒冷？我要屠殺，便要屠殺，怕誰齒冷？哈！哈！~~~天下是孤家的天下，孤家要屠殺，就要屠殺。」馬查巴希王撚着兩條鬍子將劍兒收進了鞘裡去。

從印度洋吹過來起勁的南風，很輕快地輸送這一百二十艘艨艟戰船向北方的新架坡去。

四

是薄暮時分。

新架坡的市場已點上了星星燈火，如同坵墟鬼火似的閃爍，怪起勁的晚風在搖曳燈光，人們也正在街道上散散了熱悶。

突然，鼓起了一種騷動，立刻捲起那裡的恐慌的狂潮，人們如像瘋狂似的奔跑，叫喊，繁劇的銅鑼聲與緊急的號角嗚嗚地把這恐怖的空氣增加許多，使人們胆破心寒。新架坡已陷入於狂風暴雨的時代了。

一會兒以後，每一條街都驟然沉靜了。

城門上的哨兵，和守衛的兵都枕戈以待。

傳說爪哇的大兵已經開始登上了新架坡河口的岸上，向這城裡攻進來了。

天空黑黝黝像墨鉢似的看不出一些星兒來，三歲潤拿達把站在南城樓上向前面很遠很遠的地方瞭望着，當那些微弱的火炬劃破了黑暗的領域時，他心裡正盤繞着莫名的舒適。這些微弱的火花，似乎是將他一切的希望的炸藥都爆炸了出來一樣。微笑使驅逐去盤佔臉龐上的憂容。

依斯干達的緊急聖旨又頒到了三歲潤拿達把的手上了，他依然是微笑着。

沒多時，夜空越加黑了，但南城門以外不遠的地方，却給爪哇兵前進的火炬照耀得如同白晝。從那狂噴出光燄的火炬中，隱約看到一隊一隊像蟻羣似的爬進着，還可以聽到喊殺的的歡呼。

亮些，明亮些，南城門前的一角映入那些明朗的火炬光影裡的時候，三歲潤拿達把已親自督率了衛兵開啓了城門。他剛剛想向當前的騎馬的大王馬查巴希打拱說話時，却給馬查巴希的大刀結果了性命。

接着，爪哇兵便如潮像浪似的擁入了南城門，開始表演大屠殺的慘劇了。

大地沉靜，祇有新架坡城震天的哭號，宇宙黑闇，祇有新架坡城燃着赤燄的火炬，和溶流着鮮紅的熱血。

附誌：這篇小說，是根據一六一二年在阿齊編訂的「馬來編年」(Sejarah Melayu)中的一段，與新架坡地方傳說而演繹寫成的。

民國廿五年二月廿二脫稿
自廣州河南小港。

黃昏(二)

厲厂樵

王三太爺心裏的話可不是這麼說，他的大兒子立方在三十五歲那一年死了以後，他的四個兒子之中，最疼愛的是幼子立達，最器重的就是立本。至于三兒子立義，他老人家以為是棄材，只好叫他去開一片洋貨店，當他是一個市儈看待了。

立本從日本回來的那一年春季，王三太爺有一晚特地和他談到深更半夜。像他這樣的遺老，意志可也有些動搖了。「究竟在外國的大學裏畢了業，比大清的功名算得上是那一等？」王三太爺這麼問了以後，立本就把外國的情形說得天花亂墜，談到讀書，說他在日本受盡了千辛萬苦，好容易纔得到學位，最後的結論是：「像我這樣，也可以算是前清的翰林了。」

王三太爺於是揚揚得意了。自己不過是舉人，而兒子却是一位翰林。的確是「跨灶」啦！不過，他老人家也有不能十分滿意的地方：立本從日本帶着榮譽回來，同時也帶着一個日本女人。看樣子，她那走路的姿勢總像鴨子似的，實在不入眼。皮膚雖然白而且嫩，却像在水裏泡過十年八載一樣，浮而不實。說話是嘰哩咕嚕，王三太爺一句也聽不懂。將這樣的女人擱在這樣古色古香的大家庭裏，的確有些不調和。

不調和又怎樣呢？王三太爺却也沒有明白地反對。偶爾在言語間向立本微微地露一點兒意思：「立本，中國有許多又賢慧又漂亮的姑娘，怎麼你反討一個日本的老婆？」立本却自鳴得意地說：「在外國讀書，能够勾搭上一個外國女人，並不是容易的呀！何況又跟到中國來，眞是十分難得的了！」王三太爺心裏雖然依舊不滿意，也只好點一點頭，從鼻孔裏哼了一聲，從此也就不再提到這件事了。

立本能够做儀徵縣縣知事，實際倒是王三太爺自己的力量。當時的省長，據說是王三太爺從前的「同年」，他曾悄悄地寫過一封信給省長，又曾親自到過南京一趟，和省長敘了契闊以後，就將立本荐給他，三個月以後，立本就得到這個缺份了。這些秘密，也許高昇是知道一二的，但是高昇和別人談到二少爺的事，他總是作鼓振金地說：

「當初省長再三寫信給我們三太爺，請他老人家到南京去玩玩，他老人總是不願意去。後來三太爺因為情不可却，只到南京去了一趟，會到省長，省長連什麼緊急的公事都去開，特地陪我們三太爺玩了幾天。在三太爺要離開南京的那一天，倒是省長提到我們二少爺，一心一意地要借重他，三太爺却沒有答應。為了這件事，彼此雖是老友，却幾乎鬧翻了臉。最後，我們三太爺纔算放鬆了一步，很不願意地說：那麼給這孩子做一份小小的事，先試試看。這麼，我們二少爺纔做了縣知事。這是我親眼看到的情形，親耳聽到的說話。」

鷓鴣菜全國兒童健康比賽入選者照片

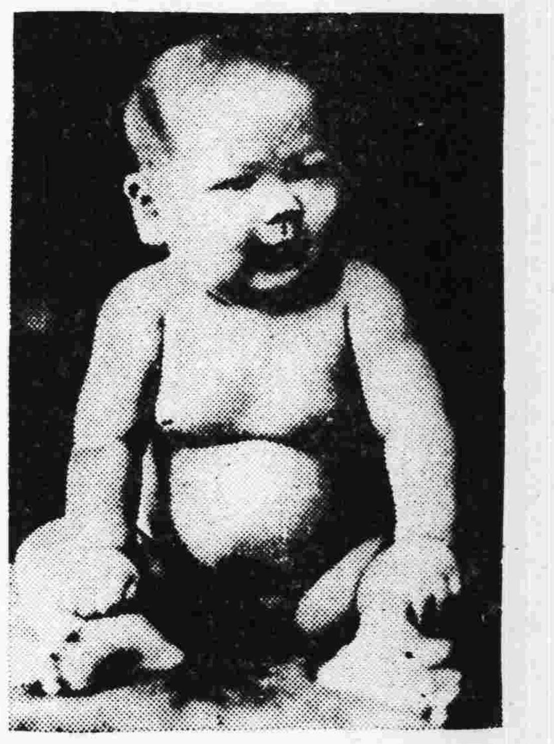

名次	第三名
姓名	鄭驊雲
年齡	三個半月
籍貫	浙江鎮海
家長	鄭慎百
住址	上海東熙華德路兆豐路口餘慶里廿六號

本藥房兒科專藥鷓鴣菜出世以來十有餘年行銷全國及世界各埠叨蒙各界樂用此次贊助兒童年舉行全國兒童健康照片比賽承各界不棄惠然參加計收到比賽照片十萬零四百餘幀皆曾服鷓鴣菜而轉弱為強者入選者共二千餘名前已在各報公佈現再將入選照片順次登出以作鷓鴣菜效驗的鐵證

粵港滬 宏興大藥房啓

最新童子軍課本出版 廣州兒童書店發行 維新北路中央公園前十五號（請認明本店地址方不致誤）

童子軍專家張忠仁，劉澡，譚劍波，葉養源，瞿越，梁偉，陸震元，吳宗穆，姚璧城，魏建明，馬洪昇，黎蔚舒諸先生合編

男童子軍用書——女童子軍用書

童子軍初級 中級訓練

每本定價小洋三角（寄費二分）
每本定價小洋四角（寄費二分半）

開明書店出版

中學各科補充讀物

▼國文
開明國文講義 夏丏尊 葉聖陶等編 三冊各八角
國文百八課 夏丏尊 葉紹鈞編 六冊一二冊各五角
開明實用文講義 [illegible]楷著 三角
文心（讀寫的故事） 夏丏尊 葉聖陶著 七角
文章作法 夏丏尊 劉薰宇著 五角五分
文法與作文 黃潔如著 六角五分
小品文作法 馮三昧著 六角五分
文字學概論 劉大白著 五角
修辭學發凡 陳望道著 一元二角

▼英語
開明英文文學讀本 林語堂編 二冊各八角半
開明英文講義 林語堂 林幽編 三冊各八角
開明英文文法 林語堂編 二元三角
英文法初步 范允臧編 八角
英文文法精義 葛傳槼編 五角五分
英文法講義 王文川著 上冊八角 下冊六角
英文法綱要 西度著 五角
英文法練習 西度著 二角
新國民實用英語 周庭楨編 上冊六角 下冊七角
開明英文選注 王文川註 已出八十六冊（目錄備索） 每冊二分至六分
新撰英文尺牘 葛傳槼編 六角
英文書信 李未農編 六角
商業英語 馬文元編 八角

▼社會・經濟
社會意識學大綱 陳望道 施存統譯 一元四角
經濟科學大綱 施存統譯 一元二角
財政學大綱 大內兵衛著 施復亮譯 一元二角
新財政學 阿部賢一著 施復亮譯 一元
消費合作論 山村喬著 劉侃元譯 五角

▼數學
開明算術講義 劉薰宇編 八角
開明代數講義 劉薰宇 章克標編 八角
開明幾何講義 劉薰宇 章克標編 八角
高等算學入門 周為羣著 一元四角
三角入門 仲光然著 五角
解析幾何學 劉薰宇著 一元
微積分大意 周為羣著 五角
對數表新編 馮度編 八角
珠算入門 王慶曾著 三角五分

▼理化
現代物理學 佐藤充等著 夏承法譯 七角
中等物理學問題詳解 許壽鑑著 二元
實用有機化學 素封 平祖蔭編譯 二元六角

▼藝術
藝術概論 黑田鵬信著 豐子愷譯 六角五分
西洋美術史 豐子愷著 一元八角
藝用人體解剖學 陳之佛著 七角
活用透視畫法 黃涵秋譯 六角五分
平面幾何畫法 朱銑 徐剛著 六角
立體投影畫法 朱銑 徐剛著 八角
開明圖畫講義 豐子愷編 六角
現代繪畫概論 外山卯三郎 倪貽德譯 六角
開明音樂講義 豐子愷編 四角
開明音樂教程 [illegible]平編 一二冊各七角
音樂入門 豐子愷著 五角
音樂史 迦特著 [illegible]譯 六角
和聲學大綱 吳夢非著 七角
對位法概論 繆天瑞著 二角五分
作曲法初步 朱穌典 徐[illegible]著 五角
開明唱歌教材 劉質平等編 四冊各三角
中等學校唱歌 裘夢痕編 一元

▼史地
開明中國歷史講義 王鍾麒 宋雲彬編 二冊各六角
中國近世史 魏野疇著 七角五分
開明本國地理講義 韋息予 傅彬然編 六角
開明外國地理講義 馮達夫編 六角
人文地理學概論 野口保市郎著 盛敘功譯 七角
外國地理新編 盛敘功編 二冊各六角

O435

開明版二十五史 再版出書

全書 布面精裝九巨冊（附人名索引一厚冊） 定價七十二元
四史 布面精裝一巨冊 定價八元
新元史 柯劭忞著 白道林紙印布面皮脊皮角邊金一巨冊 實價十元
二十五史人名索引 白道林紙印布面精裝一厚冊 實價三元

七五折發售

本書再版發售預約，茲已全部出版。訂明自取各戶，請持券向原預約處取書；郵寄各戶，亦已交郵掛號寄發。並將餘存之書，減折發售，以嚮同好。

開明書店印行 總店 上海福州路 分店 南京 北平 廣州 漢口 長沙

O346

東西南北

第五五六期

「生死場」

澤浦

蕭紅著　容光書局版

一

這是上海「奴隸社」最近出版（一九三五年十二月初版）的一個中篇小說，是繼着那被譽爲中國的「鐵流」史詩的「八月的鄉村」（田軍作）之後而來的一部值得我們注意的書。作者蕭紅據說是一位女作家，而且這部書似乎還是她的處女作？但是因爲它的內容之新鮮，意識之健全與乎筆調之流動優美，所以使我讀後甚爲感動，而願意把它在這里介紹給一切嗜好文藝的讀者。

半殖民地的中國社會，其內部腐爛不堪的情形，只要不是躲在高樓大厦裡，過着優裕生活的人們，在今日，我想誰都會感覺无限的憤痛和悲哀。尤其是在千千萬萬重的剝奪下的內地農村，其崩潰糜爛的程度，更會使我們爲之心驚胆戰。在東北，在我們那塊土地肥饒冠全國，物產豐富冠全國的被劫奪去了的可憐的東北，自從「九一八」事變發生以後，東北的農民，不但要受飢寒的困迫，還要受刀槍炸彈和飛機等的殺戮。他們日常所過的生活，有非我們未曾身當其境的南方人所能想像的悽慘。攏統地說：通常半殖民地國家的農民所應受到的一切經濟迫壓的痛苦和失去了國家的人民所受的一切必然的痛苦，在今日我們東北的大衆，已經是完全嘗受到了。在无形的與有形的磨劫之下，他們的生活你揣想將會是如何的悲慘呢？他們的命運你想會比我們南方人的乖離多少呢？你想他們在那樣的地方、究竟是如何地生活？又是如何地死亡？亡失了的東北的人民究竟把祖國忘掉了沒有？他們是不是願意服服貼貼做仇人的奴隸？如果你想明白這些事，那就請你去讀這本「生死場」。

二

「生死場」雖然只是一個七八萬字的中篇，但是它已把東北一部份的農村生活和農民反帝愛國的情緒活生生地介紹給我們讀者了。在這七八萬字的描述中間，我們可以看到各種悽艷動人的眞正人類的生活狀態，它所展開的故事的場面，比之「八月的鄉村」更爲廣大。而且，它所蘊含的眞摯之情與令人奮興的正確意識，也不稍遜於「八月的鄉村」。

在這書裡沒有一串的故事，只有種不同的斷片之錯綜組合；沒有一個重要的主角，只有許多在故事中地位相同的平凡的脚色，但是故事雖屬斷片，綜合起來却可以告訴你一種純粹苦鬥生活的各方面；人物雖无主從，却可使你明白了眞正農民文學的組織法。關於此書，在結構上的特點，我打算留到後面再談，現在，先讓我給大家介紹一下它內面所敘述的各個故事的斷片——

一個名叫二里半的男人如何謹愼地餵養着他唯一的山羊。有一回，山羊忽然失踪了，他急得要命，四處去追尋，以致踏壞了他的人白菜，吃人家一場毆打，回到家裡來，他將怨惱移到妻子的身上，經妻子一番慰藉，和見羊兒後來果然回來了，他才安心。但是因爲了挨打，使他對於羊發生嫌惡，終於他立意要把羊賣掉。

在這里，作者描繪農民對於牛羊的愛心，是很深刻的。

× × ×

一個曾嫁了兩個丈夫的女人——王婆，如何倔強地在給愁苦織成的命運中掙扎着，她如何辛勤地帮着丈夫做工理家，如何深摯溫柔地愛護着她的兒女。後來她聽了和前夫所生的一個兒子，因爲不屈服於暴力之下，給有權勢的人槍殺了，她悲傷得厭世，偸服毒藥想了結生命，但是命運偏要玩弄她，只在經了一回肉體的苦痛之後，結果又死去活來，活來後，她身體有點殘廢，但是她又目倔強地要活下去了，而且因爲宣傳「王道」的軍隊的蹂躪太令她難受，終於她竟會毅然地站起來參加「愛國軍」的工作。

在這里，作者繪描在傳統的制度和殘酷的現實二種壓力下掙扎着的鄉村婦人的生活史，是很生動的。

× × ×

一個心地潔白的少女—金枝，如何和一個活潑的青年—成業—在牛棚菜園中戀愛起來，發生了肉體的關係。後來結婚了，生了孩子。但是丈夫因爲受了困苦的生活的鐵鞭所驅策，對她的愛情便漸漸冷淡了，甚且因爲窮，連小生命也在他无處發洩的怒氣之下給摔死了。然而孩子死後，他們夫妻却都帶着無限的哀悼和痛悔。成業後來去參加「國民軍」，金枝則到都市——哈爾濱——去找工作，在都市中她是如何地吃苦，如何地受欺侮，受誘惑，如何地在另一個新的悲慘的境地中翻筋斗。

在這里，作者對於鄉間男女情愛的坦率，以及殘酷的現實影响於夫妻的感情之利害，是表現得十分自然和明白的。

× × × ×

一個性格比較剛強而敢做敢爲的壯年——趙三，如何因受債主的剝奪而發生對於剝奪者的仇視，因而跟一夥同志組織「鐮刀會」，企圖用強硬的方法去找他報仇的機會和解決窮困的生活問題。但是後來因做事失愼被捕，吃了一場囚禁的虧。釋放之後，因環境又來了一回大轉變——宣傳「王道」的軍隊臨到他的家鄉，於是在內心的自覺和強熱的生存慾的追求，他便起來組織「愛國軍」，企圖與宣傳「王道」的軍隊火併。他不願意做亡國奴，他要與敵人拚個你死我活，他要企圖擺脫一切惡横的勢力之蹂躪，他要利用他尙有的生之熱力苦鬥下去。

在這里，作者對於被壓迫的大衆的反抗情緒以及愛國的熱誠，又是刻劃得極其深刻的。

此外如關於鄉下人的互愛心，同情心，以及率直的性格；關於宣傳「王道」的某國軍隊之殘暴，橫蠻，姦淫，殺掠……等等行爲，以及大衆的反帝行動，都有極生動極明白的描寫。

總括一句說：在這里，許多複雜的事件，都大畧給接觸着。因爲它所展開的是斷斷續續的斷片，所以我不能較具體地把牠們一一介紹出來。

三

現在，讓我們更進一步來探討這書的優點了。

本書的優點有二：第一是意識健全；第二是筆調美麗。

如果你能從第一節起就仔細地讀下去的話，那麼，你將要受到的第一感動就是篇中各個人物那一股熱烘烘的「生之活力」的刺激。无論是那在世界上只看見他唯一的山羊的二里半，无論是王婆，抑是金枝，趙二，成業，甚至那本是村裡唯一的美人但却死於長期的轉癱病的纏擾之後的月英，以及那二里半和王婆的兒子平兒，他們雖然无時无刻不在窮困的生活鐵鞭之下喘息着，呻吟着，哀怨着，但是只要上帝還留他們活在世間一刻的話，他們就无不徹底地向「生」追求，向「死」掙扎，他們不屈服於惡運之虐待，更不屈於仇敵的威逼，他們要活，要用堅強的意志，不撓的精神和辛苦的奮鬥活下去，他們一個個都是「生死場」上的勇士，他們的人生眞是充滿着烈火樣的熱力，那樣的一種爲生奮鬥，爲死掙扎的精神，眞叫人讀後感到奮興，痛快。

他們雖然都是一些愚夫愚婦，但是他們却都能深明大義，能覺悟亡國滅種的悲哀，能懂得被壓迫者應走的大路，能把握住生存的要旨，實幹！試看當那說來宣傳「王道」的「友軍」軍隊侵犯到他們身上來的時候，他們就都熱情地叫起反抗的口號來。不但老趙三會站起來，老王婆會站起來，就是連那個在世上只看見他唯一的山羊的二半里也會奮激地站起來了。甚至連寡婦們也會回答出「是呀！千刀萬剮也願意！」的話來。於是，等老趙三流淚喊着：「等我埋在墳里，……也要把中國旗子插在墳頂，我是中國人！我要中國旗子！我不願當亡國奴，生是中國人，死是中國鬼！……不……不是亡……亡國奴……」的時候，每個人就跪落在鎗口面前盟誓說：「若是心不誠，天殺我，鎗殺我，鎗是有靈有聖有眼睛的啊！」了。就這樣，他們一齊在哈爾濱附近的一個綁匪的鄉村中，高舉起神聖的民族解放戰爭的義旗來。這些愚夫愚婦的生命，雖賤如螻蟻，但是這些蟻子似的爲死而生的人們，此番都是巨人似的爲生而死起來了，他們已成爲民族解放戰爭中的前鋒，他們已成爲中華民族最可敬佩的份子。誰說他們的命不足輕重呢？誰說他們不是中華民族中的優秀份子呢？試問世界上還有比這些始終能在「生死場」上掙扎奮鬥的人們更可敬愛可歌頌的嗎？說中國都是死猪嗎？死猪只是那些官高祿厚飽饜膏粱的人們，我們的大衆是要臉的，有自覺心的，有勇氣和毅力起來反抗一切蠻野的侵略的！中華的大衆決不願做亡國奴！中華的大衆是要永遠沿「生」之康莊大道邁進的！試看不久之後，人類史上就要有一段光芒萬丈的解放事蹟添上來吧！

像這樣具有健全意識的作品，在我們幾年來的文壇上尙產生不多，較知名的似乎就只有前年發表於「文學」上面的「裴特洛亞之死」（西徵作）和開頭我們就提到的「八月的鄉村」。當此敵軍壓境，民族生命危殆萬分的時候，我們正是大大地需要這樣具有強烈的刺激力的創作來做我們救國的興奮劑的。

其次，作爲本書的第二個優點的，是作者的筆調之優美。

在這里，景物描寫的富有詩意，是我們第一點所要注意的。例如：

「迷迷蕩蕩的一些花穗顫在那里，背後的長莖草倒折了！不遠的地方打柴的老人在割野草。他們受着驚擾了！發育完強的青年漢子，帶着姑娘梁地去。他的手是在姑娘的衣裳下面展開着走」。（第二八頁）

「山上的雪被風吹着，像要埋蔽這傍山的小房似的。大樹號叫，風雪向小房遮蒙下來。一株山邊歪斜着的大樹，倒折下來，寒月被一切聲音撲碎似的，退縮到天邊去了。這時候隔壁透出來的聲音更哀楚。」（第六六頁）

「他爲着充血的輕便的身子，他向樹林那面去散步，那兒有樹林，枝梢在靑色的天邊圖出美調的和捲着的雲一樣的弧線。靑的天幕在前面直垂下來，曲捲的樹梢花邊一般地嵌上天幕。田間往日的蝶兒在飛，一切野花還不曾開。小草屋一座，座的攤落着，有的留下殘墻在晒陽光，有的也許是被炸彈帶去了屋蓋。房身盤盤齊齊地擺在那里」。（第一四九頁）

上面所錄數段，或寫野景，或寫山景，或寫夜景，或寫林景，都能極清麗雋永之能事，每一段中都在樸素中現出美麗來，都在平淡中流出詩意，全書中關於這種描寫的特色，尙有很多，因篇幅關係，我只得介紹至此爲止。

作者的筆調不但清麗優美，且也

本期目錄

「生死場」……澤浦
「孤星淚」……瑾昆
新架坡的大屠殺(下)……易明
黃昏(二)……厲厂樵

具愛國心的應該人手一本

孫子兵法新詮

這本書可以充實你的救國智識和力量

集慕然編著

布面製眞金字精裝壹厚册定價大洋壹元伍角叁月底出書樣本承索即寄

解說新穎詳明　微妙莫測之兵書一覽便窺堂奧
可以臨危應變　爲現代軍人用兵必要之參考
可以增長智巧　爲普通人民立身處世之智囊
可以出奇制勝　爲全體民衆當前救國之寶箴
全書精美價廉　爲國難中贈送親友最有意義之禮物

預約大洋壹元（三月底止）定購快來

永漢北路美華書店印行
永漢北路共和書局代售

請閱

廣州學海書院主辦之

國際政情

第一卷第一期

目錄

發刊詞
英國大選的結果和各黨成敗的原因……衎波
英國最近外交政策……曾特
香港之將來……黎秀石
英美日三國海軍政策檢討……楊樾
最近歐洲情勢……李璞
德國之外交政策……黎秀石
美國之中立法案與中立問題……李抱宏
蘇聯國防與德日之關係……傑煦
日本憲法的要旨及其特徵……凌維素
現任捷克共和國大總統——邊尼斯……佩文

發行所　廣州市東山學海書院

代售處　各大書店

北新書局周年紀念

大廉價▲▲本版圖書全部半價▲▲▲（二月底止）

外版　十大書局同時舉行半價發售（其他外版一折至九折）

▲三月份新書半價書▲

小兒衛生疾病……牢尼著　二角半
夜遊人……黎錦明著　三角
一個女作家……沉櫻女士著　二角
學生生活速寫……楊晉豪著　四角
爲法小品集……洪爲法著　四角
青年修養……楊晉豪著　五角
瑣憶集……趙景深著　三角
東京小品……盧隱女士著　五角半
萍踪偶記……陳友琴著　五角
浮雲集……陳福熙著　二角
火焰……盧隱女士著　四角半

▲八折類≡九折類

泡沫……茅盾　五角半
清明時節……張天翼　四角
希特勒歐洲計劃……亨利　七角
實驗無線電集粹……沈沛思　一元
文明與野蠻……呂叔湘　一元
回春之曲……洪深序　五角
如何生活……柳湜　四角
中國農村描寫……　四角
蘇聯發明故事……　三角半
給初學寫作者信……張仲寶　三角
青年界……三月號　一角半

新到各種雜誌畫報一律九折計算

財政廳前二百十號　電話壹壹零三五

廣州市審查中小學校訓育主任公民教員資格委員會通告

查本會是次舉行審查中小學校訓育主任公民教員資格據聲請檢定或登記者計共一百四十一人已審查完竣經舉行筆試及口試完畢除將許定及格人員榜示本會門首外特登報週知其前繳證件隨時携據到會領取可也

計開

准受高級中學訓育主任之檢定及格者九十九名　趙華玲　陳宗垣　李文杞　潘伯偉　高永康　梁裕萱　李經綸　李憲周　李少璧　陳頌榮　陳翔鳳　梁祖譽　陳黃蔭　陳炳霖　黃煥新　黃豐恕　黃展廷　梁偉健　張宗潞　張錫鏞　羅仰天　羅克猷　梁淑媛　吳伯端　吳炳華　馮陶　馮寶麟　劉毅勛　朱熙　蘇聘士　盧崇善　胡啓　林覺　棨明韜　邵振鋆　曹筱珮　阮怡然　林蔭溥　呂敬事　丁力仁　楊振棠　江清白　葉天一　莫培遠　布世霖　冼恪愉　湯壽頤　邢仕材　溫德杰　蕭耀強　柳榮春　陸天醒　陳元璋　劉憲暉　劉萬新　呂化松（即呂鎔）　林範二　黃偉才　孔若灌

准受高級中學公民教員之檢定及格者十一名　陳啓鈺　沈伯屏　簡杜　鄧喬松　陳妙英　王炳華　葉猛可　趙烈　邵樹聲　鄭衍疇（追繳畢業証書）　陳亞新

准受初級中學訓育主任之檢定及格者八名　黎醒亞　崔熹　歐陽膺　詹呂倩　潘覺秋　馮家珍　鄧志雄　張紹成

准受初級中學公民教員之檢定及格者四名　鍾有浩　柳乃斌　何璟文　成蔭馨

准受小學訓育主任之檢定及格者九名　李夢兮　招導新　周雄諍　何仲達　許國英　徐少立　黃大鈞　李遇齊　馮杰民

准受小學公民教員之檢定及格者三名　謝少蘊　鄭詠頤　周冠羣

准予聲請高中訓育主任之登記者一名　甘鑑溱

准予聲請初中公民教員之登記者二名　梁伯明　區慶彭

准予聲請小學公民教員之登記者七名　李冠英　陳頌冕　何玉麟　黃義　鄧節如　陳漢章　吳寶綸

財政部稅務署通告

查印花稅法及施行細則公布施行以後各地商民請求解答疑義案件紛至沓來均經財政部逐一批答並由本署分類編輯分期刊印定名爲印花稅法施行例案輯覽其第一集業已出版分送各機關備查並分發各商會轉知商民一體遵照在案茲爲便利商民購備參攷起見特准原承印之上海大東書局照版添印酌收工費出售以期普及各地商民如需備閱可逕向上海四馬路大東書局總店或各地分店購買可也特此通告

中華民國二十五年二月　日

大東書局發售

印花稅法施行例案輯覽

每冊實價毫洋壹角七分　合購一百冊以上得九折優待

外埠寄費另加

廣州財政廳前　大東書局

龔啓昌編　蔣息岑校

■爲紀錄兒童生活歷程用■

兒童生活紀

精裝燙金一冊實價一元（郵費一角五分半）

大東書局出版

兒童的生長程序，在生活界中是最有趣味而最覺奇異的一種；應當用科學方法，將其成長經過，作精密的觀察的記載，纔能明瞭他缺陷的所在，而謀適當的矯治。本書可記載兒童自生至六歲的詳情，可以與標準比較，以推測兒童的智愚，可以前後自相對照，以觀察進步的程度，故此種紀錄，非特有助撫養，亦爲父母撫育子女最有價值的紀念品，異日兒童成長，偶一翻閱，必將感覺無限興趣，而驚歎父母用力之勤也。

大東書局

參加世運會經費

本省議決補助一千元 省府訓令財政廳照撥

中華全國體育協進會主席暨全體董事昨電省府畧云、我國出席本屆世界運動會經費、雖承中央補助十七萬元、惟依照預算數、尚短五萬、查以前參加國際比賽、迭承各地長官慨助、始賴維持、爲此、特懇賜助千元、藉勸盛舉、聞省府據此、已將案提出省务會議議決、電復照助一千元、並已訓令財廳照撥具報云、

中學籃球賽 今宵僅一場

前夕青中與培正紅隊奏凱

中學籃球賽、十九晚勝負方隊各賽一場、查各隊均爲勁旅、故參觀者頓增、第一場、負方青年會中學對培正藍隊、結果四十一對二十一、青中勝、第二場勝方培正紅隊對培英、是場更形精彩、結果三十三對廿八、培正紅勝培英、查各隊名單如下、(青中)李元彬、伍錦寬、甄榮芳、凌保恩、陳振鵬、(培正藍隊)李德明、鄭欽鳴、梁國雲、李汝良、吳奇逢、蔡祖恩、(培正紅隊)羅吉安、梁恩澤、許明光、陳天利、黃兆熊、曾振昌、(培英)陳兆邦、馬學明、陳得驪、譚永湛、温道榮、朱卓垣、又查今(廿一)晚原有兩場舉行、惟思思對長城一場、長城棄權、故僅得勝方隊華南體專對廣東紅隊一場而已、是晚決定提前七時開賽、

公開工友籃球賽 參加者踴躍

今日下午截止報名

本市長堤青年會主辦之第二期第二屆工友籃球賽、自日前開始報名以來、至昨日止、計已報名者已達十五六隊、該會現以報名日期已滿、決于今(廿一)日下午五時即截止報名、幷定于廿三日下午二時召集參加與賽各隊代表、在該會禮堂舉行抽籤、編定比賽程序、及舉行叙會討論比賽一切工作、

市長金杯 前宵籃球賽

大中挫市一中光社 廣東中學勝空機隊 明德隊大敗于女中

今晚男女隊共賽二場

市長金杯籃球賽、前宵共有男女三場、均於市府球場舉行、第一場(男子)六時開始、市一中光社對大中、上半場市一中以十四對十二佔先、下半場大中反攻、以二十二對二十一獲勝、第二場(女子)七時開始、省女中對明德、雙方實力懸殊、明德無法阻止對方侵襲、卒以十七對五、爲省女中所勝、第三場八時開始、(男子)空軍機械養成所對廣東中學、是場畧見精彩、爭持至烈、空機隊傳球術頗佳、惟仍不敵、廣中、故結果以二十二對二十一、爲廣中所勝、又查今宵亦有三場、六時男子輕炮隊對測量隊、七時女子教忠對執信、八時男子嶺南交換班對空軍、

排球基本技術(一)

林啓武氏近著排球的基本技術、對于推球、發球、扣球、壓球、托球、攔網、救網、等動作、闡發詳明、茲將全文錄左、以供研究排球術者之參考、

一 推球
(一)高球推法
(二)低球推法
(三)側球推法
(四)後球推法

二 發球
(一)上手發法
(二)側手發法
(三)下手發法
(四)轉球發法
(五)掌球發法

三 扣球
(一)直球扣法
(二)飛球扣法

四 壓球
(一)高球壓法
(二)低球(快球)壓法

五 托球
(一)手指托法
(二)手掌托法

六 攔網

七 救網

一、推球

推球是排球技術中最基本的一種、好像學習足球、頭一步須先學習怎樣「踢」一樣的重要、許多初學排球的人、常喜歡用手掌推球、這是錯誤的、如養成習慣、日後會常犯「持球」(Bolding)的毛病。

(圖一)預備推球時的手部姿勢

推球的主要方法是在用兩手的指尖擊球、即與球接觸的部分是手指、不是手掌(見圖一及圖二)、所以推球時、須將兩手張開、以手指向上擊球、推球的方法可分三種、

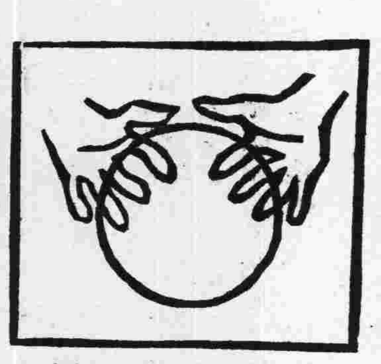

(圖二)推球時情形

(一)高球推法

高球從空中來時、隊員須作待球姿勢、眼注視着空中的球、屈兩膝、臀部下垂、兩立足點距離約二尺、一前一後、俾身體平衡利便於活動、同時屈兩肘置手於胸前、張開手指(見圖三A)、待球到時、手、臂及胸部都同時向前一伸、使手指觸、球向上推出、(見圖三B)、如願意把球推出更遠、可以在推球的時候、同時躍起、因借跳躍可以增加推球的力量(見圖三C)、

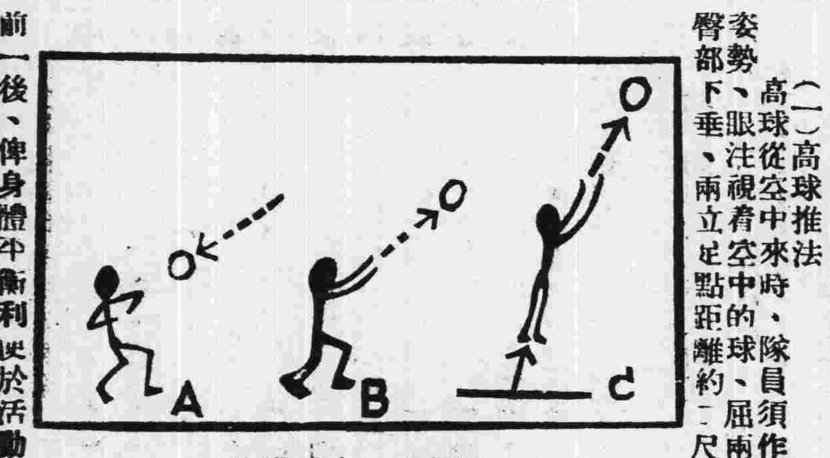

(圖三)高球推法

(二)低球推法

低球、球在腹部以下、叫做低球。如遇低球、隊員的兩膝與臀部更要屈下、兩手下垂置於腿部的兩旁、張開手指(見圖四A)、待球到時、以兩手同時向上擊出(見圖四P)、如球離身過遠、即須向前仆地伸手擊之、(見圖四O)、

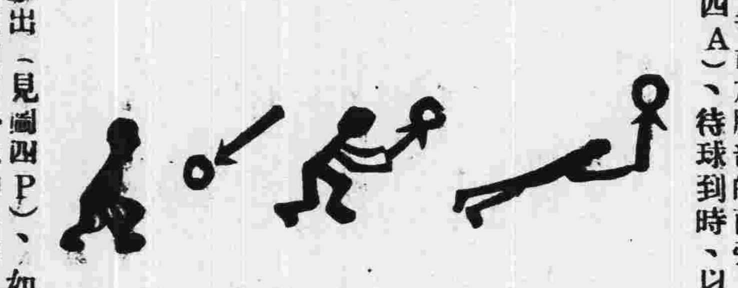

(圖四)低球推法

明日小足球賽 兩强隊對抗

振强對藝華 在培正球場

振强小足球隊、人材濟濟、軍容甚盛、昨承培正中學藝華小足球隊之約、於明(廿二日星期日)下午二時友誼賽于該校球場、查振强隊、陣線嚴整、戰鬥力厚、至藝華隊、亦屬時下勁旅、亦屆時相會、當有一番劇戰、雙方陣勢如左、

(振强隊)
文德昌 余毅 鍾伯拉
何兆誠 湯仲光 王少林 梁農
生力軍 洗宗駒 譚倫章 黃燦淦

(藝華隊)
李啓新 余肇鑠 李德鈞 王振民
朱恩松 吳恒惠 劉澤恩
朱炳桓 林兆和
生力軍 伍子球 楊耀興 王敬惠

籃球友誼賽

朝陽對上海銀行隊 今晚在青年會球場

朝陽健身會、近羅致滬粵健兒組織籃球隊、曾一戰而勝遠東、茲復爲觀摩球藝、以收砥礪之功起見、特約上海銀行隊於本晚下午六時在長堤青年會場作籃球友誼賽、查兩隊均屬勁旅、屆時龍爭虎鬥定有一番熱鬧也、兩隊陣容如下、

(朝陽隊)
右鋒 余瑞田 沈學周
中鋒 何減鏘 羅錦榮
左鋒 黎賓倫 馬德光
右衞 鄭吉常 余大陽
左衞 曹楷 劉志强

(上海銀行隊)
右鋒 容永保 鮑承强
中鋒 李遠宦 李顯宏
左鋒 郭增福 黃桂林
右衞 黃衍流 郭兆熊
左衞 李榮光 林培鈞

七屆環市跑 獎章昨分發

遺失號碼亦准通融

第七屆環市跑第一名到達終點后十分鐘內抵决勝點者、按照定章各給紀念章乙枚、以資鼓勵、查本屆祇有男子陳得標等三十四名獲獎、省體委會方面前經通告本月十六日起至廿六日止爲發給日期、連日在該會分別憑各人號碼給予、昨查憲兵司令部體育會以該部獲勝士兵、多在駐防別處、前或將號碼遺失、特具函該會請免憑號碼發給、已獲准許、

市府同樂會 武術部教授國技

傳振嵩担任教師

廣州市政府同樂會武術部、昨發出通告、畧謂本組現定三月三十日(即星期一)起、開始教授「正宗八卦掌」、由傳振嵩担任、嗣後每週逢星期一三五爲習時間、務希同志依時赴場練習云、

建國中學 籌開全校運動會

大會假公運場舉行

建國中學校爲提倡學生體育及檢閱年來成績、經决定本月廿七廿八兩日假公共運動場舉行首次全校運動會、近已籌備一切、并分請校董教職員等惠贈獎品、以爲鼓勵、日昨并由校長函請省體委會借用公共運動場舉行、聞此次田徑賽項目、與全省運動會大致相同云、

廣州南華會定期 徵求本年度會員

由下月一日開始

廣州南華體育會、每年照例徵求會員一次、本年該會幹事部第四十二次會議決定、定四月一日至五月一日徵求廿五年度會員、日昨經由該會主席函聘本市體育界及熱心人士分別担任徵求會員隊長暨顧問之職、查該會自遷址入沙頭後、一切活動均因經濟影响停止、今後擬計劃積極發展會務云、

慶祝兒童節 —大廉價—

本年兒童節快來臨了，我們向爲兒童服務，對此佳節之慶祝，自應力爲倡導，特華備稀禮千份，除分送本市各小學校長轉給成績優異，品行端正各生，以資激勵，藉表微忱外，並於三月廿一日起至四月四日止，大廉價半月，所有本版及外版中國圖書，(除雜誌另有優待辦法計算外)一律對折發售。

再敝局自矢爲社會服務，不敢自欺欺人，高抬物價，故示低折，合併聲明祈加察照

兒童書局 店址永漢北路五十號

上海雜誌公司廣州支店

書籍部擴充大廉價

新刊
元人雜劇全集(四)
西湖夢尋
媚幽閣文娛
李氏焚書
陶庵夢憶
名媛詩選翠樓集

中國文學珍本叢書 特價八折

昨日新到刊物
世界知識 四卷二期
永生週刊 一卷二期
時事類編 四卷六期
中外月刊 一卷四期
論語 八十六期
宇宙風 十三期
天地人 一卷二期
科學畫報
聯華畫報 七卷六期
中國畫報 一卷七期

世界知識年鑑 特價七折

中華畫報 第四十期革新號 增加篇幅至五十餘頁 質的方面亦大加改進

全部新書 廉售一折至九折 廉價期限 本月底截止

地址：永漢北路二三九號 電話：一一七四五號

共和書局 大贈券

購書滿洋一元 贈送書券四角
購書滿洋五角 贈送書券二角
多購以此類推

雜誌 畫報 九折

辛墾書店 成立六週紀念 全部圖書 一律六折

空前未有 便宜 購者 務請 注意

共和書局 永漢北路 電話一二六五一

中國國民黨 黃尊生先生著

中國問題之綜合的研究

此書作者本悲天憫人之心。費六七年之光陰寫成之。凡十餘萬言。立論正大。持旨高遠。對於中國之已往現在及將來。均有明確之指示。其所論述。縱橫上下。包羅萬有。範圍至爲廣博。吳稚暉先生對於此書。備極推許。稱爲近十年來之一部傑作。蔡孑民先生介紹此書。則比之於一個醫國的藥方。其與人書。極稱此書爲博大思精之作。又稱此書爲『奇書』。又謂『黃君作此。完全出於愛中國愛人類之熱誠』。則其價值可想。

總經售 廣州兒童書局 店址永漢北路五十號

中國國民黨廣東省執行委員會通告

字第 號

案查前經中央執行委員會西南執行部核准頒發之免除預備黨員程序之黨員證書其黨員屬於本市範圍者曾於去年十二月廿七廿八兩日召集該項黨員在本會禮堂宣誓領証在案現查當時因事未到宣誓者尚有一百六十餘名自應再次舉行宣誓給証茲定於本月廿日(即星期六)上午九時在長堤本會禮堂宣誓分別給証除分函外仰下列各員依時前來舉行宣誓領証爲要 計開 免除預備黨員程序之黨員名單

陳壽延 潘沛霖 羅啓勛 張鳳廷 李熙權 陳秀廷 陳玉池 何乃杰 李鶴華 陳尚綱 黃祚明 鄭嶺星 李堯羽 張天濤
丘崇魁 張貧國 陳汝瑜 陳懷清 李壽滋 雷霆 李學文 王衍祜 張宗潞 蔣道日 鄭奠邑 張柏年 温啓明 温淵如 温伯修 吳伯言 陳森泉 李務
陳志宣 伍琚華 吳廷 鄧堯 鄧堯仙 潘滋 楊啓 李世英 楊世軒 朱漁賓 余任之 張明緒 彭徽柔 陳端朝 徐叔孟 盧宗敏 盛奎運 李從
滋陸煒 鍾輝宇 鄭明輝 黃曦 梁仙 吳煌星 林俠男 凌順承 李菊卿 馮紹毅 梁啓瑞 丘民立 李冠芳 姚德潤 張卜儒 劉耀常 十華 雲從
陳超伯 黃道琴 姚與秀 譚惕 黃炳泉 梁榮蕙 黃榮昌 鄧尚勢 張承英 黃冠岳 盧文 唐玉書 吳維岳 陳熊光 温綬瓊 陳來加 陳榮捷 林寶權 陳良烈 馮耀祥 鄧倡猷 李白
華汪宗衍 孔憲璦 通李 陳清 周裕生 張浩泉 李杰 畢張茲 劉佛長 謝昭杰 甄天相 張景川 劉青萍 譚庚瑜 馮樑華 陳燦 歐
麥惠芳 鍾頌良 張景耀 盛 鄺磯法 梁棟 何安東 王頌二 謝家驤 司徒作樑 黃澄秋 司徒休 容謙之 林熙昌 胡蔭之 梁伯純 吳友德 張衮輝 黃彩圖
慶翾 汪樹棠 勞偉廷 朱無畏 陸詠勤 鄺年明 胡偉 周文雙 周湘 杜梅和 陳漢蘭 陳煥 高肯安 謝勁夫 李仲傑 夏楚章 徐中偉 范時瓊 麥
陳文鳳 林偉勛 徐敘 盧政鎰 曹傳誠 李鬮 盧德 高志 葉筱蘇 金玉予 黃毓青 葉志超 鄧灌邦 陳汝湘 陳錫鈞 蘇無逸 陳曼凌
培漯 伍長柏 關毓麟 麥靈牛 黃衡祿 余子高 陳燦英

廣東省訓育人員黨義教師檢定委員會通告

查本會第七期聲請檢定人員所有筆試口試成績業經評定分別去取茲將檢定合格人員姓名公佈於後希各知照右通告

(一)合高中訓育主任資格者五十五名 方德華 饒寶剛 林德垣 曹啟權 胡峨甫 胡鳳昌 張佐材 張恩駿 梁織焜 梁廷和 陳殿杰 陳榮芝 潘鼎信 陳宗海 陳藹文 劉樹雄 楊國華 陳耀永 岑家鎏 關海東 麥宏泉 周頌清 潘作良 李震 鄺昆榮 凌安臣 余鴻福 張學博(補繳黨証) 廖迪雍 周啓中 黎國楠 王者香 林日(補驗証書) 世炎 余少雲(補繳部書) 畢承英(補繳黨証) 高永康(補繳證書) 容大量(補繳証書) 强 黃秉鏞 力潮新 甘尚志 洪鈞 莫耀焜 王衍祜 梅治平 盧元康 麥華茵 羅華(補繳黨証) 何家海 陳傳棟 黃樂三(補繳証書) 余廷瑞 補英(代用)

(二)合高中黨義教師合格者五名 杜鑄鉅 馮桂山 吳治亘 符應麟 嚴少華 (三)合初中訓育主任合格者二十五名 陳培城(代用) 張國維 譚雷 王萃賢(補繳証書) 鍾植 李肇支 李述賢 黎鎏 葉廷才 集 乘楼 徐一峯(補繳証書) 尹劍英(代用) 馮啓彬 廖崇禮 陳柏源 雷 何炬 關墨園 龍高軼 周增馨 謝崧 陳曼斐 陳逸民 華 張漢 袁寶軒 (四)合初中黨義教師資格者十名 張信之 林簪釗(補繳黨証) 霍佩華 王槐宇 王會科 趙仲樂 李少屏 葉世英 何士清 潘霖鴻(補繳黨証) (五)登記合格高中訓育主任者一名 譚幹

中華民國廿五年三月五日 常務委員温仲琦

廣東省訓育人員黨義教師檢定委員會通告

查本會辦理第七期高初中訓育主任黨義教師之檢定，經將所有合格人員姓名公佈在案。現檢定合格証書，業已製就，自應發給，以資証明。爲此通告，仰各檢定合格人員迅即來會領取，爲要；右通告 第七期檢定合格人員

中華民國廿五年 月廿日 常務委員温仲琦